朝鮮日報
九日夕刊八面
編輯兼發行人 安在鴻
印刷人 朴昌根
發行所 朝鮮日報社
代表電話(光)二三〇〇番

社說

滿洲朝鮮人問題의 吟味

一

在滿朝鮮人問題는 現在朝鮮人의 손을 떠나 政柄을 잡은方面에 委議되어잇다 그리고 滿洲國의 國際的地位——特히 日中兩國間의 地位는 매우 야릇한 經緯로되어잇서 實際에서 兩勢力의 틈에 介在한 朝鮮人으로서는 이에 關하야 自由스러운 批判을 하기가 거북하고 沈默을 지키는 것이 賢明가터 認識하는 편도 업지안타 그러나 滿洲國의 朝鮮人은 新規進出問題가 아니오 百萬의 土着하여진 既存事實로되어 그 安危休戚이 역시 朝鮮人에게는 骨肉에 다 못한 산事實로되어잇다 여기에는 民族에 向하야 實任感을 가지는 各自의 識者들이 斷然沈默 廻避를 許치안는者이다 吾人은 一吟味 而 吟味 또 續續吟味를 要한다

二

最近發表에 依하면 爲政側에서는 一億圓의 特殊會社를 半官半民으로 組織하야 滿洲國內에서 朝鮮人에게도 集團的自作農의 創設을 基本으로 敎育醫療金融의 諸施設을 하고 滿洲國에 向한 公民權의 施行을 確保키로 한다는것이다 여기에서 滿洲國의 國情은 그의 成立日淺한 關係로 그 政令이 鐵道沿線稍遠한 地域에 미츠지 못하고 奧地에는 아즉도 所謂治安의 維持를 確保치 못하는 點으로 避亂民의 原地歸還조차 새로 疑懼하는 편이 업지아니한바 新規移民의 計劃은 全然 第二義的이어서 『우선在滿同胞의 安定』이 急務라는 一際語를 가질必要를 아닛는것이어니와 이러한 前提의 미테 外他諸條項을 吟味 檢討함을 要한다 滿洲國의 政治的動向에 吾人은 아무 責任잇는 處地에 잇지 못하되 그 同族의 休戚에는 關係가 깁고 爲政側의 斷行에 干與함이 업스되 將來의 歸趣는 豫斷할 智見이 업지안흔것이다

三

滿洲各地避亂同胞는 一萬八千으로乃至二萬에 達한다 百萬同胞에서 沿線各地居住한者를 除하고 九十萬餘의 同胞는 아즉도 奧地에잇다 間島四十萬의 同胞를 除하더라도 오히려 四五十萬의 同胞는 外他地域에서 中國側의 官民과 接觸하면서 多難한 時局에 둘러안즌것이다 그런데 그들은 첫재 政治的支持의 背景이 업는것 經濟的後援의 土臺가 업는것 少數의 政治意識을 품은 亡命出境者를 除한外에는 大體로 그 離村放浪의 길을 떠난밧게 업시되엇든 社會的失敗者群인것 中國側의 土豪劣紳들이 그들을 搾取의 對像으로하야 반듯이 深厚한 本質的支持를 함이 稀少하엿든것 그러한 諸條件에 依하야 下層의 移住農民들이 一定한 定住樂生의 計劃을 세울수업시 漂浪또漂浪하야 『집시』化의 途程에 들든것 이것은 커릿토 그 經濟的社會的 諸條件에 制치어 向上은 커녕 도리어 低下退步의 現狀을 나타내인것 더욱히 年來의 中國官民이 그의 敎育權回收의 口號아래 그들의 學校를 大體로 閉鎖한 結果 一般無產한 朝鮮人은 加重한 文化『산이 빗트』에 쌔진것 그리하야 그들은 그 血統과 利害가 朝鮮民族이어야 하면서 實은 그 文化와 意識이 一步一步式 低下 또는 轉落하여가는것이며 그리고 平時와 非常時를 아울러 그 生命財產의 威嚇및侵害를 밧고잇는것이다 이모든條件이 우선 그들의 問題考究및解答의 基本要素로되는것이다 그런데 그것은 그러케 簡單한 問題가 아니다

四

그럼으로 集團的自作農創定과 그에 關한 金融機構의 作成과 普通公民敎育 또는 職業敎育을 標準으로 敎育機關의 施設과 鮮人醫師의 衛生을 主要條件으로 하는 醫療機關의 施設과 貿易組合及 倉庫業의 設立으로 金融機關의 設施와 滿洲國의 政令이 確定되는것을 前提로한 公民權의 獲得所有가 는것은 그 原則에 잇서 是認할바이다

그리고 그 問題는 原則의 可否에 잇지안코 그 實際運用의 如何에 잇다 그럼으로 우리는 여기에서 그 基本條件을 一瞥하고 그 施設原則을 對比함에 그치고 그 實際運用問題를 附吟味할 必要가 잇다 이것은 追後로 기대릴 바이다

決裂難免의 停戰會議

最難關의 撤退期問題

三案討議는 今日

日本은 現狀回復의 中立國判定反對 中國은 第一案修正要求

會議는 下午五時再會

【上海九日發電通】 今日의 停戰會議本會議는 午後五時開會키로 決定하엿는데 開議劈頭 昨日의 小委員會에서 決定한 日本軍撤收地域에 對하야 條文의 作成을 하고 다음 會議의 最難關인 日本軍最終撤退時期에 關한 三案의 討議에 드러갈터이다 그리고 右에 對하야는 中國側이 第一案에 修正을 加하려고하는데 平靜狀態에 回復할與否를 中立國에 判定케하려는 修正은 日本이 到底히 容認키 不能한바로 또 日本은 圓卓會議開催에 關한 諒解를 要求하고 此를 記錄해둘것이란 要求를 提出할것으로 期待되는데 會議는 相當히 緊張될것으로 其進行은 會議의 運命을 決定하는것으로 重要視된다

中立國이 判定하면 第一案承認도 無妨

中國側은 撤收期에 關하여서 修正意見을 提出?

【上海八日發電通】 昨日의 本會議에서 決定한 日本軍撤收時期에 關한 三案에 對하여 中國側의 態度는 注目되는데 中國側의 情報에 依하면 中國은 三案을 모다 直時 承認할수업다 고하나 萬一第一案인 上海內外의 狀態가 平穩하게되어 治安이 回復되는 與否의 決定을 日本의 單獨決定에 맛기지안코 混合委員會又는 中立國側의 判定에 委任하기로 하면 第一案을 承認할수잇다 고하고 九日의 本會議에서 이 點의 修正意見을 提出할 模樣이다

撤收地域問題 日本主張貫徹

【上海八日發電通】 撤收地域에 關한 日本側의 主張은 今日의 小委員會에서 完全히 貫徹되어 左와如히 決定하엿다

一、吳淞方面은 吳淞크리크를 끼인 黃浦江岸에 沿하여 與行約二哩幅一哩의 地域

二、江灣鎭附近은 江灣停車場에서 東方約四키로 鞍行鋼을 含한 相當히 간 地域

三、引翔港鎭附近은 引翔港鎭 馬玉山路間의 道路以東 軍港路에 至하는 租界近接地

四、閘北은 六三花園八字橋虹江크리크 東北十三各地帶(四明公所日本人墓地를 包含)

治安維持된 後면 六個月內租界로 撤兵

四國公使提出한 案에 對하야 日本政府의 回訓內容

【東京九日發聯合】 芳澤外相은 上海의 日本最終撤收時期에 關하여 四國公使로부터 提示된 三案에 對하여 軍部와 協議한 結果 政府의 態度를 決定하고 八日午後五時 重光公使에게 回訓을 發하엿나 右回訓의 內容은 極秘에 附하얏는데 結局政府로서는 停戰協定의 圓滿成立을 希望키 爲하여 所謂第一案의 程度로 妥協하는 것외 업는것으로 認하고 『日本政府는 次와 如한 諒解下에 同案을 受諾한다』는 旨를 回訓한것으로 觀測된다

卽 第一案은 日本軍은 上海附近의 治安狀態가 改善되게되면 六個月內에 租界內에 撤兵할것을 約束하는 旨를 日本政府에서 單獨聲明하는것인데 右는 日本政府가 반드시 六個月內에 撤兵할 用意가잇는것이고 또 右聲明에 依하여 停戰協定은 完全히 效力을 發生할것으로 여긴 二月二十九日 聯盟理事會決議及 三月四日의 同總會決議에 依하여 日中及關係國代表의 參加下에 上海事件善後措置에 關한 圓卓會議가 當然開催될것이란 諒解下에 本案을 受諾한다는 旨를 日本代表로 하여금 適宜한 方法을 採하게 할것이라고 생각한다

그리고 政府가 四國公使의 第二、三案을 受諾不能이라는 理由는 如左하다

兩案은 中國側으로 하여금 日本軍의 最終撤兵을 行하지안는 限 停戰協定은 完全히 實行되지 안을수업을것으로 認하는 旨를 聲明케하는것인데 聯盟決議가 停戰協定을 先決要件으로 하는 關係上 右聲明은 中國側이 日本의 最終撤兵前에 圓卓會議開催를 拒絕하는 口實로 되는것이 明白하여 停戰協定에서 中國에게 如斯한 伏線을 엇는것을 許하는것은 全然無意味하고 有害하다

長岡大使를 理事會代表로

【쥬네바八日發電通】 長岡大使는 聯盟理事會日本代表로 任命되야 七日夜聯盟當局에 信任狀을 提出하고 十二日理事會에 出席할터이라고 發表하얏다

調査委員等 濟南에 到着

【濟南八日發電通】 聯盟調査團一行은 特別列車로 八日午後四時 濟南着 直時省政府의 招宴에 臨하고 城壁에 登하야 市內를 展望한 後 午後七時發 天津에 向하엿다

中軍漸次南下

【間島八日發電通】 天寶山의 陳誠는 日本軍의 主力이 頭道溝方面及百草溝方面에 出動中임에 乘하야 龍井村又는 局子街襲擊으로 漸次南下하여잇는데 二道溝方面의 團匪及 附近의 鐵林軍의 主力部隊가 此에 合流하게되어 形勢가 極히 重大視된다

日滿兩國에 對해 懸案解決協議

싸베ー트聯邦에서

【哈爾賓九日發電通】 露國側消息에 依하면 去四、五日 모스크바에서 二日間 싸베ー트 露國外務當局과의 會議의 結果 對外的으로는 어대까지든지 協調主義로 나가기로 되엇고 或種의 問題에 對하여는 日露의 政治的協定의 締結을 俟하야 又中東鐵道에 關하여서는 滿洲政府를 相對로 懸案의 根本的解決을 圖하고 三國의 親善關係를 確保하기를 得策으로 하는 見地에서 露國은 近日滿洲國에 對하여 懸案解決의 交涉開始를 提議할 意向이라 한다

日軍撤退期不明 三案容認을 不許

今日郭泰祺代表에게 보낸 南京政府의 回訓

【上海八日發電通】 四國公使提出의 三案에 對하야 南京政府에서 今日郭泰祺에게 回訓이 잇섯는데 其內容은 三案이 모다 日本軍의 撤退時期를 明示치안키 때문에 容認할수업다고 하는데 잇다 九日의 會議는 決裂外엔 업슬것이라고 觀測된다

會議前에 日本委員協議

【上海九日發電通】 停戰會議日本側委員은 九日朝九時 公使室에서 會合 政府의 回訓에 基하여 今日의 會議에 臨할 日本의 方針에 關하야 重要協議를 하엿다

中軍被害甚大

【間島九日發電通】 二道溝方面의 戰鬪는 今日에 至하여도 依然繼續되는데 中軍側의 被害는 甚大한 模樣이다 日本軍에도 若干의 死傷者가 잇다

부將軍의 失脚 獨立陰謀暴露로

【하르빈八日發電通】 極東赤衛軍司令官 『부류헬』將軍의 失脚한 原因은 太平洋問題에 對하야 싸베ー트政府의 『스탈ー린』氏와의 意見이 衝突된 結果 『부류헬』將軍이 直屬軍隊로써 『스탈ー린』氏를 叛逆하고 獨立하려든 陰謀가 暴露된 까닭이라는 說이 流布되고잇다

洛陽國都에 開催된 注目할 國難會議

議案은 國防水災救濟等三條項

一頭政治로 一路邁進

【上海八日發電通】 洛陽來電 國難會議는 昨日午前十時부터 開會하엿는데 參會者가 少하여 五日間의 會期를 十日間으로 延長할 模樣인데 開會에 當하여 汪精衛는 會議의 議題를 國防共匪討伐水災救濟의 三項에 限하야 國民黨의 統治에 反對하는 提案은 禁止한다고 宣言하고 一頭政治를 非難하는 言論을 强壓的으로 封하얏다

國權侵害는 不許

續行의 國難會議

【上海八日發電通】 國難會議는 昨日午前十時 洛陽에서 開會되엿는데 各地의 代表가 多數欠席하여 議場은 寂寞한 模樣인데 開會에 當하여 汪精衛는 國民黨은 現在의 國難과 싸호려는 責任을 回避하려는것이 아니오 나아가 國民과 一致協力하야 難局打開策을 講하려고 決心하고잇다 政府는 民衆을 指導하야 外敵의 侵略에 對抗하고 國權과 國家의 名譽를 損하는 條約에는 絕對調印치 안을터이다 고 言明하얏다

【南京八日發電通】 洛陽來電에 依하면 七日開會의 國難會議는 召集한 代表者約四分一이 出席하고 會議를 續行中인바 主로 國防案과 共產軍討伐問題를 審議하고잇다

日軍守備隊被襲

【上海八日發電通】 軍司令部發表 昨七日午後二時五十分 約六十名의 中軍은 大楊北方對家浜附近에 前進하야와서 日本軍守備隊에 向하야 射擊하고 同時에 對岸에 잇는 大巫村方面의 中國軍도 이와 協力하야 射擊을 開始하얏슴으로 日本軍守備隊는 一時陣地에 就하야 應戰하야 이를 擊退하얏다

倫敦에 今日到着 메론駐英米大使

【倫敦八日發電通】 「도ー즈」氏後任의 駐英米國大使로 任命된 前米國財務長官 『엔드류・멜론』氏는 八日倫敦에 着하얏다

島中氏脫黨通告 新黨樹立에 邁進

【東京八日發電通】 島中雄三氏는 八日社民黨中央執行委員會의 小委員會에서 自己의 新黨樹立案이 否決되어 散會後 安部黨首를 訪하고 脫黨을 通告하고 新黨樹立에 邁進할 旨를 通告하엿다

中歐諸國經濟問題 四國會議는 不調

獨、伊兩國이 伊國參加强調로

墺、匈은 『모라』宣布

【巴里七日發電通】 倫敦에서의 『다뉴』諸國經濟救濟問題에 關한 四國會議에 關하야 當地에 達한 報道에 依하면 會議는 意見의 一致를 보지못하고 爲先閉會한 模樣인데 右會議에서 獨、伊兩國은 『다뉴』諸國만으로 獨立的으로 經濟聯盟을 構成케하는 데에 反對한 伊國의 參加를 强調하엿나 그러고 會議는 不調에 終하엿슴으로 오스트리아、헝거리其他 『다뉴』諸國政府는 近近 모라토리엄을 宣布하게 된것으로 觀測된다

日本은 無關이다

滿洲獨立과 關稅等 南京政府提議에 對하여

日本政府反駁回答

【上海八日發電通】 重光公使는 七日 上村南京領事를 通하야 三月三十一日附及四月一日附 國民政府가 發한 滿洲國獨立及安東營口關稅鹽稅措置에 關한 抗議에 對하야 左의 反駁書를 外部長羅文幹에게 送達하얏다

日本政府及官憲이 滿洲新政府組織에 對하야 何等關係를 有치안코 따라서 日本政府及官憲이 該政府의 組織을 支配하고 또는 其行動을 使嗾햇다고 하는것은 事實無根의 憶測에 不過한다 貴部長이 如斯한 憶測에 基하야 日本政府의 態度를 誹謗하고 또 責任을 問하는것은 本使의 諒解키 어려운바이다 關稅鹽稅의 獨立을 變更하얏다 고한것은 貴國과의 關係일이오 日本政府의 關知할바 아니다 따라서 日本國政府의 責任云云은 놀라운일이다 右回答함

茂山對岸으로 守備隊派遣

【朝鮮軍司令部發表】 茂山對岸方面一帶의 擾亂은 더욱 熾烈케되여 形勢急迫함에 鑑하야 朝鮮軍司令部는 昨六日〇〇〇團長으로 하야금 茂山守備隊의 一部를 急遽茂山對岸에 派遣하야 居留民保護에 任케하고 目下同地를 嚴戒中이다

宇垣總督 近日渡東

【東京八日發電通】 宇垣朝鮮總督은 近日上京할 意嚮인바 滿洲

……에서 赴任한 今井田政務總監으로부터 滿洲上京의 報告를 協議한 後 本月中旬 上京할 模樣이라고

社民黨에서 可決된 國家社會主義案

十一票로 可決은되엿스나 委員會에서 再紛糾?

【東京八日發電通】 社會民衆黨은 八日午前十時 中央執行委員會를 開하고 既報三案의 審議에 入하야 小委員會를 設한바 意見不一致로 採決을 行한즉 赤松、片山案을 折衷한 松岡駒吉、片山哲、吉川末次郞三氏의 妥協案

國家社會主義的運動方針及三友綱領의 精神을 機會비으로 結合하고 이것을 基準으로 하야 勞農大衆黨에 合同을 提唱하자는 案은 十一票로 否決되고 다음 赤松氏提出의 國家社會主義新黨樹立案을 採決하야 十二票로 겨우 多數可決되엿다 그리하야 此를 十五日中央委員會에 報告키로 햇는데 十五日의 委員會에는 再次片山案의 上程을 볼터로 當日은 相當히 紛糾될것이 豫想된다

八面鋒

○日中停戰會議는 開始已久건만 結局決裂難免狀態

○智利에서는 金本位制放棄로 中央銀行에 預金推薦者가 殺到

○이에 乘하야 政府顚覆說外지 잇서 政府는 戒嚴令發令

○春雨霏霏하여、南國花信은 不利의 春色을 가저오건만

○不安이 쓰님업는 人肉界는 봄빗도 업는모양

辭令

【東京八日發電通】

總督府事務官 萩原彥三

同 兪萬兼

朝鮮簡易生命保險審査委員被仰付

遞信事務官 高松順茂

朝鮮簡易生命保險審査會幹事被仰付

遞信事務官 森 義信

朝鮮簡易生命保險審査會幹事被免

從四位勳二等 八田嘉明

南滿洲鐵道株式會社副總裁被仰付

勳六等 江口定條

南滿洲鐵道株式會社副總裁被免

【東京七日發電通】

海軍大將 財部彪

後備役被仰付

『파시스트』運動과 獨逸大統領選擧 (二)

邊成烈

◇雌雄을 決하는 그날

歲月이 如流하야 七年間은 於焉間經過하엿다 第五回大統領選擧에 直面한 獨逸國民은 다시 政治的昻奮과 熱狂的最高潮에 達하엿다 命은 맛치러 現大統領 힌덴부르크 元帥 立候補한者는 國粹黨主아돌프·히틀러氏 共產黨首領 테ー르만氏 世界大戰參加者로 成立된 鋼兜團의 推薦을 맛은 데유스테르벨그 中佐及 獄中立候補한 革命黨의 빈타ー 五名이다 前回 千九百二十五年三月大統領選擧에 七人立候補한 當時에 比하면 數으로는 二名이 減少하엿스나 政治的興味로는 그야말로 百倍 더한것이 잇다 國粹系統에 머물러 잇던 나치스主人公 히트라ー氏가 十年雌伏하다가 現首相부루닝氏를 中心으로하고 獨逸有產階級의 絕對的支持와 信望을 가진 現大統領 힌덴부르크 將軍과 雌雄을 決하는 그날이 그의 압나 兩虎의 共鬪는 明白히 獨逸現狀維持와 革命蜂起의 分岐點이 된다 따라 全獨逸市民을 緊張식히며 激興식히는 此一戰은 同時에 全世界에 對하여서도 만흔 關心과 興味를 쏘읏고잇다 換言하면 現大統領 힌덴부르크 元帥의 勝利는 부루닝首相一派의 勝利를 意味하며 從來의 政策과 社會制度를 如前히 繼續하여 世界經濟界에 最難인 賠償問題에 對하여 列國과 協調的態度를 取하는 卽 現狀維持를 意味할시나 萬一 힛틀러ー氏가 大統領에 被選이 된다하면 그는 벨사이유條約廢棄를 强要하는 그날이다 佛國에 脅威하는 그날이며 世界現狀打破를 高唱하는 그날이다

이러한 兩極端對立에 進行되는 統領選擧는 萬人이 熱狂하는 興味의 焦點이 되엿다 僅僅十年間에 機會를 타서 非常한 勢力을 가진 힛틀러ー運動은 第一次淸算인 今回大統領選擧에 確固不拔의 힌덴부르그元帥의 牙城에 逼迫하며 選擧前豫想을 混沌식히는 나치스가 千九百三十年伯林에서 決戰한 得票를 解剖하여보면 當時外지도 勞働者의 同情이 頗를더 運動에 적엇다 하나 나치스는 機會잇는대로 主義宣傳을 하며 卐印赤旗와 ××主義勞働歌를 高唱하며 奇襲隊에 勞働者參加를 大歡迎하엿나 境遇에 依하여는 勞働廢業에 參加擁護하엿나 千九百三十一年初頭에 伯林金屬工同盟罷同十一月항부로 그 船渠同盟破棄를 支持擁護한것은 有名한 事實이다 公平한 多數의 觀測대로 現大統領 힌덴부르그元帥가 再選된다 하드라도 第一回戰에 獨逸憲法에 規定된 絕對多數獲得은 되지안엇다 三月十三日에 擧行된 投票結果는

現大統領 힌덴부르그元帥 一八、六六一、七三六

히틀레ー(國粹社會黨) 一一、三三八、五七一

테ー루만(共產黨) 四、九八二、〇七九

데유스텔벨그(鋼兜團) 二、五五七、八七六

비인타ー(革命黨) 一一一、四五二

卽 힌덴부르그元帥는 七百萬票以上의 差로 히틀러氏를 一蹴하엿스나 獨逸新憲法規定에 依한 絕對多數(他候補者得票總數에 一票以上加한數)에 三十二萬八千二百四十三票가 不足되야 第二次選擧를 四月十日擧行하게 되엿다 힌덴부르그元帥는 翌日三月十四日에 第二回選擧에 立候補한다고 正式發表하얏다 히틀러ー氏도 立候補하게 되엿나 二回戰後數日間 여러 風說이 만하엿나 氏는 第二回戰에 出馬치안코 國粹社會黨과 提携한 某右翼候補者를 應援한다는 風說잇섯스나

肺病 淋疾 連珠 專門
京城橋北洞(天門妙祐園前)
半島醫院
責任治療

朝鮮第一自動車學校 (京城府廳大漢門前)
合格率最高·就職保證·夜學部도 便宜잇슴
試驗切手付入學規則送呈

急告
寫眞學生募集
新學期開始五月一日 締切四月二十八日外지
學則請求要一錢切手
京城府中學洞
朝鮮寫眞專門學院

소문과실지가가튼조선제일의
金剛サイダー
平壤朝鮮飲料會社

新藥移轉紀念廉價大賣出
信用本位 時間正確
先金注文 送料自擔
上海雲興公司代理店
朝鮮平北新義州府
電話一七三六番

金剛堂書店의
均一大賣出時只今!
新刊古書 10錢 20錢 30錢 40錢 50錢 70錢외지
格外의 珍品이 山積
京城府明治町 金剛堂書店
古本高價買入 電本局三三三七番

職業
男女遠近不問 自宅에서되는 有利한 高尙有無休職業
不二商會
大阪九條五
特約店募集

레코ー드 樂器와 蓄音器
カタログ進呈
名古屋市伏見町四
菊屋商會
電話本局三四五四番 振替名古屋八六一三番

滿洲渡行者案內 就職의 안내
農家도 가라 商人도 가라 巡査의 月給이 百二十圓! 土地를 어데도 竹藪안이나 肥를안코도 一年내 느는 沃土다 不景氣의 日本을 버리고 고만은 滿洲에 渡行者는 滿洲에서무슨職業을求하는가
特價七十錢
東京市四谷區
滿蒙開拓案內社

兵匪、馬賊襲來放火
同胞百名行衛不明
安東縣下流渾水泡部落全滅
九日警務局着情報

오일아츰에안동현하류(安東縣下流)에서팔리가량되는혼수포(渾水泡)에삼십명의병비(兵匪)가 습격하야조선농민이십일호에서현금삼백여원을강탈도주하얏스며다시이튿날륙일아츰에백명의 마적이역시동부락에내습하야 조선농가이십일호전부에방화전소하얏는데재주조선인일백여 명중백명은행위불명이되엿다 그리하야 이규보를받든 안동경찰서에서는○○○명의무 장경관(武裝警官)을급거히파견하얏스나행위불명된동포들의소식은전혀알수업다는보고가금구 일경무국에도착되엿다

압록수비(鴨綠守備)대중의하빠여 명을 현장에출동식혀 토벌에당케되엿다한다

原住地歸還이問題
廿餘戶被襲全燒
◇인질로도사인이잡히여가
再次安東縣에被難

【安東縣支局發】 그간안봉연선(安奉沿線)은서문해(徐文海)가귀순한후 다소평온상태이엿슴으로안동현(安東縣)수용소에잇던 피란동포들은 당국의해산권유로 마적의출몰은틀림업스나 원주지로각각도라갓던바 지난륙일 오전두시경압록강하류혼수포(鴨綠江下流渾水泡)에는 오백여명의마적이나타나 일시에일본인가옥과 동포가옥이십여호에방화하는일편 인질(人質)로사인을 잡어갓다 이급보를접한 동시경관과출소에서는 즉시총출동으로 이를격퇴하엿다 그러나 불은노혼이십여호의 동포의가옥은 필경전소되고마랏슴으로의지할곳업는이십여호의 동포는 마적에게불내가승을 부여안고 허둥지둥안동현으로도 속속피란중인바 그중에는 아이들일로 쉴음에복받쳐우는어머니와 부모를일코 부모를찻는 어린아이들도 다수에달한다는바 그들은 대개가안동현에수용되여잇던피난민이라한다

人質로갓든同胞
交戰時無事歸來
安東縣守備隊出動中

혼수포(渾水泡)에서마적에게인질로 잡히여간 사명의동포는동일 지경관대와 교전당시의 방심한틈을타서 도주하야무사히도라왓다한다 이급보를 접한안동수비대(安東守備隊)에서는 다

다

十戶四十三名
長春으로避難
일본군대의호송으로
海林에서九死一生

【長春】 작일 중동선 해림잠(中東線海林站)에서십호사십삼명(十戶四十三名)이군대렬차(軍隊列車)에호송(護送)되여당지에도착되엿나 아케그들 사십삼명은 케일금번 참변을당한원적경상북도의성군안평면(原籍慶北義城郡安平面)현주길림성녕안현남강신안진(吉林省寧安縣南江新安鎭)에 둔 김중옥(金仲玉)(四三)씨의말을듯건데지난음력이월칠일 저녁오후 일곱시반패잔병의 습격을 바더가옥과곡식을전부 병화에업새버리고 간신히동지를 탈출하여 유력이놀이십칠일해림(海林)에도착하여 일본군대에서 치료를밧고 피차에란을당한 권괴사십삼명이 장춘으로나오게된것이라한다

昌慶苑溫室의
熱帶植物公開

창경원온실에잇는열대지방(熱帶地方)의식물수백종은종래공개하지아니하든것이나식물연구자와동호자(同好者)를위하야압흐로십일부터오전십시로오후두시까지사이에일반에게 공개하게되엿는데 관람료금은일명십전식으로되엇스며학생에게는특별히편의를보아이십인이상단체에한하야는일명에삼전식하기로 하얏는데 입장권은온실입구에서팔기로하얏다한다

本社後援의全朝鮮卓球選手權大會試合光景

徐丙寅氏檢擧
警察은事實否認

【木浦】 목포지방에서주의자(主義者)로서 중견인물인 서병인(徐丙寅)은 그간려행중에잇다가 지난일일에귀가하자 아모도모르게 목포서에 검거가되엿다는데 사건내용은물론이오 서씨를검거한뒤까지 고등계서는 부인을하면서 비밀리에 엄중히 취조를 한다는데 최근에발견한 전남보사건에 관련되지나 아니하얏나하고 일반은 주목한다한다 더욱형사대는 시내욱정(旭町)방면에서도 활동을하고잇다고한다

七十八萬圓事件
一審대로求刑
한명만은일년이더과중되여
昨日平壤에서控審訴

【平壤】 이월이십구일평양지방법원에서 최고팔년으로 일년까지의 유죄판결을 밧고평양복심법원에 공소중이든 조선은행평양지점의 칠십팔만원 사건피고좌내전심길(左奈田甚吉)외오명에관한 절도(竊盜) 유가증권위조행사(有價證券僞造行使)건조물손괴(建造物損壞)등피고사건의 케일회공소 공판은삼일오후일시사십분부터이동(伊東)부장판사고도(高島)배석 무(武)판사 배석청(諏訪田)검사립회로 심리를개시하여 심리를맛친후 검사는 준엄한 론고끗에 다음과가티 구형햇다는데 성야(城戶五夫)가일심보다일년이더중형이되엿슴은 물론 전부 일심대로 구형되엿나

▲左奈田甚吉(三六)懲役八年

▲城戶五夫(二六)懲役六年

▲牧野正男(二九)懲役一年(罰金三百圓)

▲濱田鋼太郎(三四)同

▲金子德吉(二二)懲役八個月

▲岡本□(二二)懲役一年(罰金百圓)

日本全國의
特高警察擴張
六十五萬圓追加어더
世相險惡化의反影

【東京八日發電】 내무성(內務省)에서는 앵전문전불경사건(櫻田門前不敬事件)이래여실히나타난 세상의험악화에대책을세우기로하야 극력 과격분자의경계취체를일층 엄중히 하고저전국특고경찰의충실확장을도모하야칠년도추가예산(追加豫算)에일백이십삼만원을 요구하야 대장성(大藏省)에서는 약반액의륙십오만원으로사정되엿다 팔일성의(省議)의결과 이를승인하고경시청특고과를부(部)로승격하여 전국특고경찰의 중심으로하고 전국주요부현 특고과에특고권문의경부오십명과 보립백오십명을증원하여 식히고권총방탄의(防彈衣)기타호신용구를 충실할방법을 취하기로되엿다

日共黨委員長
藏原惟人被逮
昨春入國後活動中

【東京九日發電】 전중청현(田中淸玄)등일파의갱생공산당(更生共産黨)사건후 일개년에재건된 일본공산당는 네날경도제대조교수(元京都帝大助教授)산전승차랑(山田勝次郎)의검거로줄이잡히어 당외의 각단체인『푸로레타리아』문화련맹(文化聯盟)의간부 십사명이일케히검거되엿나 그러고 당의최고수뇌부인 장원유인(藏原惟人)(三二)의선동본부가 판명되며 특고경부는 팔일오후륙시 소석천구원정(小石川區原町)에숨어잇는것을 습격하야 동인외 세명을체포하고 중요문서를 다수압수하엿다 동인은 간부권과장원이각종면회의 중앙위원장일명부권칭(富田溝) 의 지도로 작년봄해삼위(海蔘威)를거처돌아와서는 각문화단체 전협(全協)등의 각독서반(讀書班)의 최고책임자와 련락하여가지고 작년십일월칠일의 혁명긔렴 세말투쟁(歲末鬪爭)등 일년이월의선거(選擧)투쟁 등에 운동을 확대개식히엇든것이다 금번에 종래와 달른점은 보조긔관으로문필전선(文筆戰線)에 당원을작성하엿든것이다

百餘戶의小作權을
一個面議에게移動
◇……전남보성군벌교박부호가
一洞民이頻死地境!

【筏橋】 전남보성군벌교면천치리(全南寶城郡筏橋面天峙里)백여호주민일동은 신소작인한사람에게 권일소작하든 일백오십두락의 토지전부를 빼앗기고 다죽겟다는소동이 일어난일반신구작인의 주물이 원사이가업스며 심지어 고소(告訴)질까지생기엿나 내용을듯건대 신소작인 남모(南某)는 거금십년전에 면장(面長)을 사임한후 금일까지 면협의원(面協議員)으로 잇지 면협의원뿐만아니라 작년가을에 자긔사는천치리주민들을 망라하여 소작인조합(小作人組合)을창립하는동시에 자긔가 동조합위원장(委員長)으로 피선된후 소작동민을위하여 일한것은업고 그동리구역내에 토지전부를 가진대지주인 강진박무호(康津朴茂鎬)동리(院洞里)박모의토지 사십여두락과 벌교면원동리의토지백여두락의 소작권도합승서(小作承諾書)를어더든후 자긔집고용인의 일년고임(雇賃)대로 멧두락식주며 부패한자긔소유가 대(家垈)를 고가로 팔기위하여 소작권을 비워주기도하엿고 남어지는 자긔가경작할예정아 그의손씨에 생명가튼 소작권을빼앗긴 백여호리민은 방금생사선(生死線上)에서 방황하는터이라한다

青少年職工들
檢擧漸擴大
임이검거된것만이십여명
元山署各方面에搜索

【元山】 루보=원산경찰서고등계에서는 지난사일부터 맹렬히 활동을 개시하고청년로동자 이십여명을 검속하고 취조중이라함은 이미 본보에루보한바이어니와 칠일오전 십일시반경에 고등계형사일대는 돌연이 조선촌에낫하나 광석동 원산행리제작소직공홍종옥(廣石洞元山行李製作所職工洪鍾玉)(二○)을 검거하는일변상동(上洞)이백사십일번지박동수(朴東秀)상동십번지리인호(李仁浩)의집을차저두 사람의 간곳을못고 이곳저곳으로 집중과가리단니며 련두자들을 수색키에로력하는 모양이더니 동일오후여섯시에 산제동(山祭洞)에사는 원산소림인쇄소(元山小林印刷所)직공 심재영(沈在永)(一九)을검속하고아즉도 여러사람을 엄탐중이나 멧사람은 발서먼곳으로 피신한모양인듯하며 사건내용은 아즉확실이알수 업스나 지난겨울에 엇던엇구반테 조직된 비밀이발표된 을동하야 듯십다

騷擾殺人被疑
十二年을求刑

【平壤】 작년조중인충돌사건의피고평양부교구정(橋口町)백계웅(白啓雄)(二三)에관한소요살인(騷擾殺人)피고사건의일심공판은 팔일오후 평양지방법원에서본다(本多)부장심리로개정되여 심리를맛친후 림(林)검사는징역십이년을구형하엿다 피고는작년칠월오일오후 령시경부터 익일오전 삼시까지에 행정(幸町)도로에서중국인삼명을 박살햇다 피고는 범죄사실을부인햇다 판결언도기일은 십삼일로결정되엿다

李先龍京城押送
형사과에서취조해
拳銃青年事件一段落

【長湍】 권총범리선룡(李先龍)은그간강원도원주경찰서(原州署)에서취조중이든바 취조의 일단락을매젓슴으로 구일오후여섯시반도착으로경긔도경찰부형사과(刑事課)로압송키로되엿다

大邱에쓰進出

【大邱】 교외칠성동제화원선(花園線)농구부영내에서는화원농림학교(農林學校)종묘장(種苗場) 삼선운전허가원(運轉許可願)을도경찰부보안과에 제출하엿든바 화원선을 관한두천는지난오일오후에인가(認可)가되야교외교통이편하게되고한편에봄노리를 하던사람들의 유흥은 일층흥성케될모양이다

谷城警察活動으로
青年十餘名檢擧
배후에서농민을선동하야
露積穀分食嫌疑로

【谷城】 전남곡성경찰서(谷城警察署)에서는지난칠일에돌연히 활동을개시하야관내옥과면(玉果面)지방에서 리정윤(李廷允) 외십여청년을검거하여갓다는바 그 내용은 측문한바에의하면 삼월이십사일에 옥과삼오리동민륙십여명이광수김보의 벼(租)칠십석을 로적한것을 허러 케치고 임의로 분배하여먹은사실이(본보에보도되엿슴)잇섯든바 그것이 그근동민들의자발적행동이아니고그배경에서책동하지나아니하엿는가하는혐의인듯하다한다

日曜講話

▲中央教會

(午前)新國家建設者의資格 金昌俊

(午後)信念 崔鳳則

拳銃青年
犯人잡기『내기』
三道警察競爭
제일초조한것이경긔도경찰부 지명수배의과제대문에골몰해
李先龍主演活劇이야기 (四)

三道警察의搜索隊 三方에서犯人追窮

사건발생의 통보가한번 퍼지자 각지경찰은 눈을뭅히고 더경계를하엿슬것은 물론이거니와 사건발생지와 련접한곳이요 범인이달아난 지역이되여잇는 충청북도경찰부에서는 더구나 경긔도경찰 누구 달음업는 수사대의 출동이잇섯고 또그와 련접되는강원도 경찰에서도 새며가 동원되엿다 그리하여 충청북도 경찰부에서는 최초충주(忠州)에 수사본부를 두엇다 가삼십일일에 이르러 범인이강원도원주군부론면(富論面)으로넘어갓다는 정보를밧고 곳목계(牧溪)로 옴기엇다 그리고강원도경찰부에서는원주(原州)에수사본부를두고 충북과 강원양도

各道에서서로競爭 警務局長現場出動

여긔에 경찰에게는 큰병통이잇는것이엇다 한사건이 발생하면한도내에서도 각경찰서에서 각기범인을 체포하야 일홈내이려겟다는공명욕(功名慾)으로보기에창피스러운 경쟁을하는 첨에서수사에 통케들일허 버리는때가 만흔것은 아니라 버로는수사를 오가생기는것이다 그런테이번에도 경긔도경찰부 로서는 사건이발생된곳임으로 범인을먼저 체포하여야할 책임이더큰것은물론 이려니와 충청북도와강원도로서는 범인이 숨어들러와잇는곳임으로또역시몬저체포하여 세상에그수완을 뵈여주지안으면 배人속이편치 안을것은물론이엇다 누구나 경찰의사정을다소라도 아는사람은 이번에도삼도경찰이 필상한 경쟁을하리라는것을 짐작하지 안을수 업다 그래서삼십일일 오후에는 지전(池田)경무국장까지현장에출장하엿섯든것인지몰을다

犯人出現巡査射傷 犯行後第一日지나

이가치하야 사건이 발생한다음날부터는 경관대가 일시에수가 늘으며 수사는참으로대규모로 되엿나 그리하야삼도의 경찰부수사대는 복제서원주로통하는 이동도로를 또하고 부근산을지키고잇섯다 밤 사오십분경에 장호원경긔도수사본부에는 긴급한 정보가들어왓다 즉사건발생후 만하로로를지나도록 아무런 소식이업다가 삼십일날 오후네시경원주군귀래면운남리(貴來面雲南里)에서 원주군경찰서원삼부장(森部長)이범인의권총에마처중상을당하엿다는것이다 이에 각도의수사대는 가일층 결사적으로되엿다 그간범인은 산보를빠아서처경계망는 돌파한 셈이다그러나 그밤중으로는 역어두운밤이라 어쩔수가업섯다 삼도의수사대는 날이개이기를 기다리지안을수업섯나

京畿警察部못옴기고 搜查本部焦燥活動

한편에 자긔네관내에서 발생된사건의 범인을 타도관내로보내어 경긔도 경찰부수사본부는초조하여지지 안을수업섯다 될수잇스면 범인이 나다는곳에서갓가이로 수사본부를 옴기어 고하야 겨우련락권을 충북도수사본부가 잇는목계에다 두엇스나 경비권화가아니고 유료(有料)권화를사용하게됨으로이역시 마음갓지안흔터에 원체험준한산간 지대에다가 지리(地理)에아주 장님인관계로 수사대원들의 곤란이란상상하기 어려운것이만엇든것이다 이러한 여러가지 불리한자리에잇는 경긔도수사본부는 초조하여지지 안흘수업섯다

京畿道警察의義務 指名手配重大題課

여긔에서는 경긔도경찰부로서는 한가지중대한 과제(課題)가남어잇다 즉지명수배(指名手配)란것이다 범인이엇던인물이라는 신원(身元)을 먼저조사하야 각도에통첩하여둘것이다 이가티 지명수배만 먼저해두면이 범인은 내것이다하고 부동산등긔(不動産登記)나해두는셈이된다 이것은 수사진행상원측적으로 범인의 정체를 속히알어내이어야할것이나 이상에 말한관계로보아도 범인은 이러이러한사람이니 잡어달라는뜻으로 신원을조사하야 각도에통첩하여두지안흘수업섯다 더구나 사건발생지에 안즌 수사본부로서는 당연이 누구보다도 먼저알어내일의무도잇는것이엇다

泰天가잇든李先龍 이름도지고깃버뛰여

이가티하야 사월일일은 아츰부터 상해방면혹은만주에서들어왓는청년이 잇섯다는 전날의정보를가지고 좌배고등과장 삼륜수사주임이 중심이되여 권마력을다내이어 형사대를 활동식히엇다 그결과경찰의 현주조사보에의하여 그날오후정에 약오년전에 봉천(奉天)방면에간 리선룡(李先龍)이란청년이잇섯든것이 나타낫다 뒤를니어 각방면으로 버뒤엇다 수사본부에서는깃버뛰엇다 리선룡의정체에대하야 자상한조사를진행하야

四月特輯號出來!!

新少年

定價五錢・支社에는三錢씩

本誌特色은푸로少年鬪士의總執筆・支社大募集

支社는卅部以上注文者에限하고誌代는必히先納을要함

發行所京城府水標町四二・振替京城一二八二二番

販賣所京城府慶雲洞九六・振替京城一二一七八番

勞農少年大衆雜誌!!

疾風暴雨的大賣行!!

독일물감

獨逸染料

合資會社 福壽 福壽洋行 京城府大島町

金 モースリー 儲

穀物脫殼機

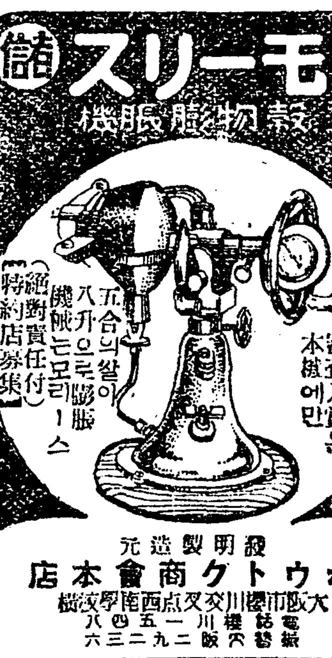

農林省審査入賞은本機에만

五合의쌀이八升으로膨脹 機械는모리ー스

(絶對責任付) 特約店募集

發明製造元 ホウトク商會本店 大阪市

德泉商店 神仙爐部

京城府鍾路二丁目五十三番地(塔洞公園前)

振替口座京城三四九七番

營業種目 鍮器、漆器、樂器、婚具、屛風

약가 補劑專門 仁壽堂藥房

三十日分四圓 地方引換代金으로迅速郵送합니다

京城府仁寺洞一八四番地 電話光化門一七三八番

三世秘傳 婦人靈藥

婦人百病을다곳칠수잇는

調經丸 効力絕大

經度不調、經度不通、經度或前或後、或多或少、經度時、腰痛、腹痛、頭痛、眩氣、支節痛、赤帶、白帶、黃帶、黑帶、積聚癥瘕、消化不良、氣血不足、呻吟嗜臥、四支無力、咳嗽吐痰、自汗盜汗、上焦火氣、下腹冷症、神經過敏、或無病婦人、久不受孕、吐血、下血、心痛腹痛、產後頭痛腹痛、產後浮症喘症、產後咳嗽、產後寒熱、產後血崩、血積 血痛等症神効

健康朝鮮에寄함

銀粒仁丹

●銀粒의仁丹은仁丹主劑外에朝鮮人蔘及비타민B를配伍하야藥効를充實하게한것으로、그藥粒의純淨한銀色의感觸과相俟하야、널리新人들사이에鍾愛된다

새로운活動에 새로운覺悟……『仁丹을먹고健康히明朗히』……이것을今日의標語로하야

보다조흔 콘데이슌우에서……

모―든것은、그條件에規定된다 我等이、仁丹의가진卓越한藥効를、그生活에活動에、늘攝取한다는것은、畢竟、我等에게보다더조흔生活條件을漸漸充實하게함에다름업다。電車속과、書齋나、街頭와、爐邊에서、단지四五粒식입에넛는仁丹에、實際로、이重大한意義가存在하며、이緊要한意圖가潛在한것을我等은늘明確하게意識할必要가잇다!!

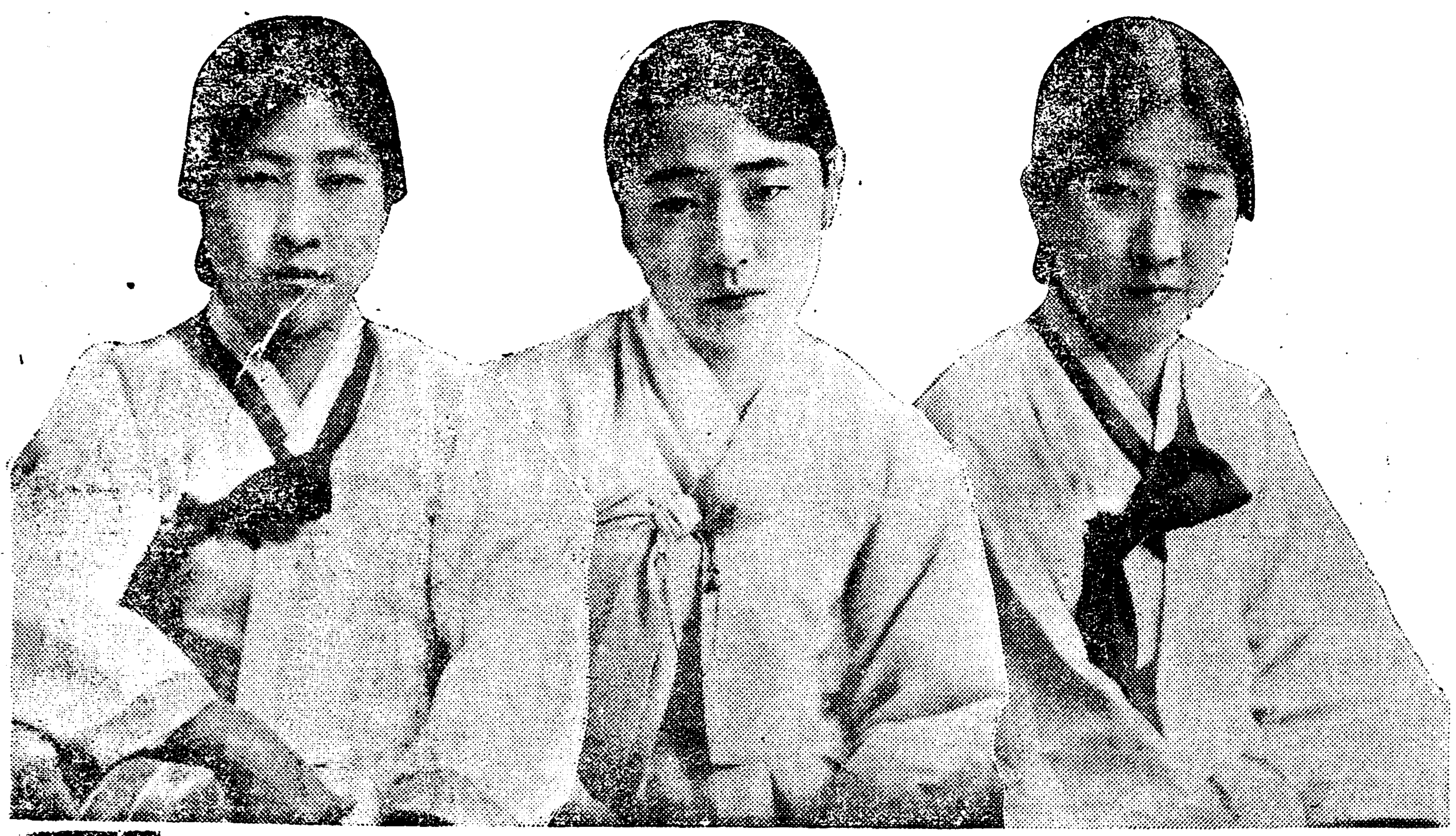

鋼鐵과가티强健히

健康이、人生의가장讚美되여야만한다면、仁丹이야말로當然히모든사람의鍾愛를밧을『꽈뷔리』가아니면아니된다。그런데、仁丹은高貴藥의合理的配合에因한、極히微妙한複合的藥効를發揮하야、胃腸은勿論、全身的으로組織과機能을强健化한다。딸아서仁丹의常用은、鐵가튼健康의唯一의源泉이니까。그리고이것은理論인同時에嚴然한經驗的事實이다。

太陽과가티明朗히

社會는明朗으로結合된다。맑고쾌활한氣分이야말로社交上에나自己一個人을爲하야서나、和樂한幸福을齎來코말것이다。仁丹을먹고愉快한마음으로할발한活動을繼續하는것은實로新時代의賢明한處世道이며、또한必然的인成功의길이다。

本劑의活用

船車旅行할때	食前과食後때	音聲을내일때
氣分不快한때	口中惡臭날때	宴會喫煙할때
執務工夫할때	訪問接客할때	疲勞倦怠할때
運動散步할때	集會觀劇할때	惡疫流行할때

大懸賞 目下大賣出中

御徳用瓶入 二千三百粒 壹圓

學藝

英國現代劇作家 골즈워-듸의小論 (五)

金珖燮

思想家로서의 쇼-의性格은쇼-自身의性格과마찬가지로 作者의思想을희생식히나 골즈워듸의劇의性格은作者의이데오로기-를말함이아니고 性格自身이自己의環境에서 自己의權利에依하야 劇的事件과有機的關係에서 動作하며 思考하며言語한다 그리하야 自由롭게生氣를띄운다 그는決코劇의性格을操縱하지아니한다 一旦選擇된性格或은集團의道德을 闡明하는同時에 性格을性格自身의 立場에서行動식힌다 그럼으로 골즈워듸化하지안이한다 勞働者에게同情하며 資本主義社會의缺陷을赤裸裸하게摘出하는『正義』나『爭鬪』에잇서서 劇中에나오는勞働者는決코同情되는勞働者가아니며 또한資本家는辱說當한資本家로나오지안이한다 各各그社會的條件과環境에따라서行動하는프로레타리아며 뿌르쪼아이다 그리하야골즈워-듸는그性格의行動을如實히公衆의目前에露現식혀 公衆으로하여금批判케한다 그外닭에골즈워듸는社會를리-드하는社會劇作家라하기보담 社會의現象—事態를그의洗錬된技巧를通하야 公衆에게보여주는作家이다 쇼-는社會의先頭에서社會를리-드하나 골즈워듸는 그의藝術的뗑페라멘트로靜觀한다 그럼으로골즈워-듸의優秀한評論家의一人인 케이·스미뜨女史가『골즈워-듸論』이라는 小冊中에서『골즈워-듸는 社會改良家되기以前에 爲先藝術家이다 그를主로第一의觀點에서考察함은謬이다 그外닭은그가藝術的方法에依하야 自己의宣傳을擴張하는思想家라하기보담 思想에優秀한基礎를가진 藝術家입으로다』라고 評하엿다 이것은골즈워-듸의 藝術과思想의關聯性에對한極히微妙한批評이다 따라서吟味의地盤이잇게되다 그前半은何等異議업는正當한認識에서의評論이라할것이나 後半에잇서서果然그의藝術的卓越性이 그의思想的卓越에基礎되여잇는가함에이르러서는多少 肯認하기에躊躇함을마지안케된다 何故오하면골즈워-듸의藝術的卓越性은 그의本來의藝術的賦質에根源됨이만흔外닭이다 思想으로서는世界的으로知名되기外지는 偉大하지못하다 그의思想은 그다지稀有한것도아니며 따라서思想의世界에서는 벌서一段뒤에떠러진感이업슴이아니다 그러나一旦選擇把握한事態를藝術化함에잇서서의 골즈워-듸의卓越性은 놀라운것이라아니할수가업다 思想과藝術과의有機的結合에關한問題는

單純하면서도至極히複雜한 一의難題이다 그럼으로여긔서 取扱하기에는넘우큰問題이나 가장明確한事實의하나는 思想은곳藝術이아니라는것이다 그러타하야藝術은思想을排擊하거나 또는否認함은아니다 모든廣義에잇서서藝術은全然思想或은 이데오로기-를떠나서存在한일은업엇다 다시말하면 모든藝術에서우리는如何한形態의思想이나 이데오로기-를認識하고 分析하야차저낼수가잇다 그러나思想家가 思想을思想그대로 表現함에反하야 藝術家는그것을藝術的方法을通하야 形象化함에서그本質的差가잇게된다 大體로偉大한文藁란 그思想에잇서서偉大하며그形象化에잇서서 또한偉大하다 따라서이兩者의完全한結合에서 偉大한藝術이誕生되다 그러나그와가튼理想的完全한藝術의存在는 人間의世界에서 製作生産되기어려운것이다 그럼으로우리는 藝術의世界에서兩者의完全한結合보다 思想으로偉大한藝術家와 藝術的方法으로偉大한藝術家를볼수가잇스니 前者는쇼-와가튼作家요後者는 골즈워-듸와가튼作家이라하겟다

死體解剖

平醫 金大鳳

尖銳한칼날에 叢溶을 일르킨
解剖手
死體을 凝視할째 그心臟에는
震搖와함께 冷酷한戰慄의바람이 스처갓다

呼吸이끗나고 鼓動이들리지안는
木石가튼 人體이란 確認에서
沈着한思考와 壯嚴한態度로
木乃伊死體에 硏鑽의칼을움지기기始作한다

이곳에 賢明한 解剖手들의
各各 偉大한發見이 잇스리니
未來의世紀에는
生命의 救援이 잇서야 할것이다

그럼으로 解剖手 目標한바
人體構造에만 칼든 眞理을 먹춘다면
그外진 眞理을 쌔여서 바리라
死體提供한 죽은靈魂에 謀叛이다

農民藝術問題 (六)

―槪術的私案草考―

宋完淳

그리고 元來그들의性質은地域的關係와生産的關係도 一般的으로愚鈍하며 消極的이며勇敢性이업다 그럼으로그들의마음은單純하야 狡猾한者에속기쉽고 迷信에 물들기容易하다

또 게다가先天的으로慣習的傳統을밧은그들은 封建社會의遺物이며 資本主義의武器인主從關係를 다만天生의運命으로녁이어 順直히服從하기를꺼리지안는다 依然히 彼等은今日에잇서서도 宿命論者인것이다! 결국『…그것은運數이니外』하고 一切를宿運에맥기는것이다

그리하야彼等도만은不平과不滿을支配者에對하야늣기지안치는안으나 그것도一種의運數라하야 一에서百外지참을줄만알지 거긔에서버서날줄은몰으는것이다 그럼으로투쟁에對하야도極히卑怯的이며 그러지는안트라도消極的이다 그리고또先覺者의말이안이면 좀처로안밋는彼等은 爭議가튼것에잇서서도 指導者만업서지면 흐지부지하고말기를잘한다

지금여러가지形式으로 農村에도文字普及이되야 ㄱㄴㄷ의理解者는 日加月增이된다 그러나그것이 彼等貧農小作人等의理智的階級意識의採取에얼마나한 도움을줄것이며 彼等의(中略)에對하야 얼마나한利益을與할지는 速斷키어려웁다

試驗삼아朝鮮人의 文字理解者의數를보면 一九三〇年調査에잇서서 三百七十二萬餘名으로 當時의全人口千八百餘萬名에比하면 實로겨우二割박게못된다고한다 지금은多少는기도하얏겟지만 그동안은댓자一割도다못될것이라고생각한다 그리고이數가 全部農民만이안이고 그中에는多數의都市人과學生아지-도잇슬것이니 이것을除外하고보면 農民中의知識의-안이文字의 理解者는그 全體에比하야 종잘에뉘석기듯하얏슬것을 누구가否認하랴 또한 文字만理解한다고 그것이곳階級意識의攝取에 直接도움을주는것은안이다 도로혀反動化식힘에잇서서도 더容易한境遇도잇다

지금學校教育의正體를보라! 生徒의大槪는 自作農以上의子女가만치만 貧農小作農의子女도잇고 間或은 이數가만은學校가잇다 한데이러한學校에서는 그들에게무엇을가르켜주는가? 길게말할것도업시 自明의일이다

이러한反×의修道院에서 修道한 어린社會人들은 그適당한바의 反×敎育을 無批判하고그대로밋게된다 自作農以上의子女는장간大槪하고라도 우리는貧農小作人의子女가그러케될에對하야 決코傍觀하지만못할일이다 中等學校에外지가게된다면 거긔서自覺할수잇겟슴으로 多少별하것스나 돈업는그들인만큼그리지도못하고小學을겨우卒業하고서는발게되즉그것이問題인것이다 天生의愚鈍한性格에다 純反動的修養만을한彼等은成長하여서外지 自己階級을認識치못하고 또는늣기는바잇드라도 蹶起할勇敢性이薄弱한것이다 거다가最近에는 御用靑年團外지잇서서 六年間反×修業하고도 다시멋해를義務的으로『修養』하게되니 將次貧農小作人의子女는커서무엇될것인가?

그다음—新聞社敎會等에서 職業的으로 學校못간農村兒童을爲하야 文字普及에힘을쓴다 이것은決코적은일이안이며 더구나그相對者의絶對多數가돈업서學校못가는貧農小作人의子女라할진데우리는그成行如何를注意하야보지안을수업다 하나前者의文字普及의根本趣旨는 一種의(畧)運動을爲함이니요後者의그것은 ××實의宣傳을爲함이지 決코그것은根本的으로純粹히 無產階級과 無產農民을爲하야서 안임은 이미다아는바이다 그럼으로 彼等의該運動도 一種의反動의 布敎이다 그것으로因하야 貧農小作人의(畧)意識이 도로혀麻痺치안으리라고는못할것이다

★ 新小說豫告 ★

十二日·第八面·에·連載

過渡期

全武吉 作
城北學人 画

신진작가 전무길(全武吉)씨는 신문잡지등에서 친한분이 만흐시겟는데 금번에 본지팔면에 장편을 집필하게되엿습니다 과도긔(過渡期)라는 이 소설이 먼저 그소설 제가보여 주는것과 가티 아죽도 과도긔에 처하엿다고 볼수잇는 조선의 그무엇들을 그릴는지 주목할바이며 그의 섬세한 필치를 따라 독자제씨의 흥미를 자아내리라고 밋습니다 씨로서 장편소설이 이번이 처음인만큼 매우 신선한 늑김을 줄것입니다 새로운 이작가를 마지하야 우리들의 생활면면을 살피게될 째 씨는 장차 어떠한 방향으로 독자를 잇글것인지 오는십이일부터팔면에 시안을 집중하여주기를 바라는바입니다

맑스主義批評家가본 露國虛無主義文學 (3)

咸大勳

그들은 非時諸階級에서— 町人 僧侶또는農民의環境에서 一般的으로 所有한것이적은無權力의小뿌르조아지에서낫다 그들은

教育되고 禮儀를날時期와 사람들갓지못한困難과不足한境遇에서生長하엿다 敎化的인影響을밧는일이全無하엿다 그리하야 바자롭흐型은 人生의原料品가운데서 教育되지안흐면안되게되엿고 그의自己教育의學校는 그들의속에獨立과自己힘에對한信仰과 精力과

意志와를 發展식힌다『萬一은自己自身은 教育하지안흐면안된다』고 바자롭흐는 傲然히宣言한다『○○나와가게시리』

人間의敎育에는 恒常두가지 興作或은 影響이相互로交叉되고잇다 하나는다른理解와判斷으로서直接敎育者로부터 밧는傳說이고 또하나는過去時代의世界認識을주어 祝福하려고하는故로 本質的으로는保守的이오

第二興件은 生活그것이直接的으로影響되는것이엿다 그것은傳統의浸滅을引導하기째문에 第一의것과는反對로破壞的이다 兩與件은通으로도依存할수잇는것이다

——藝術的敎育(計劃的이고妥當的인)이 支配하고잇는데(街頭)의影響은 事實上除外되여잇서 反對로(街頭)의影響이

强烈한곳에는 上述한意味에의敎育은 太半問題가안되는것이다

투르게—녜흐가 自己의小說가운데서 對立식힌두가지가分離된것은 하나는『아들』이엿다는것요 또하나는『아버지』보다도 最初로衝突을開始한두가지다른社會的狀態의 代表者인것뿐이다 『아버지와』『아들』의任務는 다못두가지 敵對關係를 尖銳化한데不過하다 『키르사노프』型은 [illegible]的興件— 敎養, 傳統, 階級的特權의偏見— 되는時代의

生活가운데에 偉大한任務를遂行하면서잇는 環境가운데生長하엿다 階級的限界가 이러한環境은 人民大衆의實際的生活에서 分離하고이러한生活가운데 生起한變化되모—든것은『키르사놉흐』型에게는 意外의 無關係로서 不可解한것으로되엿다 바자롭흐型의 生長은全然다른環境에서엿다 그들의環境에도

全國不缺 無敎養으로본다면 偏見은잇섯스나 이것은最初에조금智識에偏한것뿐이고 那終에는 無難히지나갈수가잇섯다 바자롭흐型의特長은智識을追求하면서 自己의環境을脫却하는點에잇섯다 그代身그들은 敎育에依하여바든何等의傳統은커녕 敎育그것조차도업섯다 그들의心理는거진『tabula rasa』(滑板)이엿고 生活이그가운데 생각하는대로 새로운眞理를써갓섯다 實로

바자롭흐型은時代의要求에合致하여잇는同時 그들의心理는過去의幻影에 얼리는일은업섯다『時代에關한限에는』하고바자롭흐는말한다『나는엇더케 이러한것에 依存하지안허서 안될것인가? 時代로하여금나에게依存케하는것이조타』그리하여 實際그들은 現代를밟고잇섯슴으로時代는 그들에게依存하게되는것이다 現代의要求와그들의欲求는—同義엇

것나 現代의生活은그들의生活을 벌어가지고

젓거리고 그들은現代生活로 나아갈길을開拓하엿다 키르사놉흐의 叔父와의論爭으로 바자롭흐가『당신은나의 傾向을 非難하시나 이러한傾向은 偶然的으로 나의속에박이게되엿다든가 당신이熟心이직히라고하고人民의精神그것에依하여映起되지는안는다든가 말할다못한사람으로서는 말하지안을것이지오』라고말하고잇는것은正當하다 萬一 바자롭흐型이 最近十年間의産物임으로 正確히이十年間에民衆의下層에發生한變換에注目하는것이다

흙으는나의숨결

―野笛―

八五
미지근한 삶을 지버던지고
(畧)과 함게 목숨을 던질
그만한 勇氣가 나에게 남
앗을가

八六 (中畧)

八七 (中畧)

八八
커가 하는 事業도안인데얼
마의月給에단겨 하로 休業
한다고 울먹거리는 그친구
의 精神도 참 寒心

八九
文學工夫에 마음을 바친
요새는 안해의 잔소리뿐아
동시달 식은죽 먹기오

九〇
新聞社에서 稿料를 바드면
糧食을 사오마고 안해에게
큰말삼아 하고 온종일 會
館에가잇다가 밤에슬거머니
집에들어스는 나의擧動

九一
回答도 없는 쪽사랑 편지
질에 등이 달아 날치는아
우의 붓대쥔 손

九二
燈잔불이 하도 답답함으로
집을 뛰어나와 電燈 켜는
벗집을 차자드는 나의悲哀

九三
그女동무를 쉿울도 보벌케
쓰집게 맛쥐인 두손목
오―同志愛!同志愛잘가거라

九四
演壇에 올나슬제
나의 長愛에 모히는 大衆
의視線

九五
小說을쓰는 갑없은나의筆才
어리석은 文藝狂 文藝狂!
아―나의 神經病는 第三期
인네도

九六
『당신이 먼저도망치오 나도
그다음에』
貫勇에든 夫婦가 귀속말로
하는議論

九七
禮拜堂패들이 野外에나와
잘놀게 하여달나고 하나님
을찾오
八月의太陽이 —

九八
西洋人 편들어 信徒들 좃
처버든
그牧師가 福音을하오
오!牧師님 그래 洋떡이맛
이 좃와요
(下畧)

東活의梁世雄

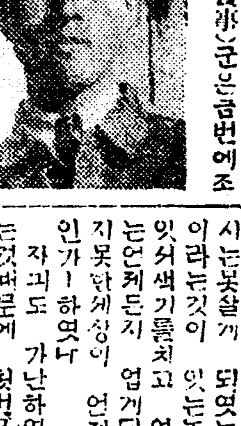

日本映畵界搖籃의朝鮮人撮影技師로 東活映畵株式會社撮影所(東活撮影所)에서다년간활동기술을연구중이든양세웅(梁世雄)군은금번에조선인으로서최초의활동기사로승격하엿다한다 그래서제일회작품은연극사랑(愛)을삼정오시부(三城吐詩夫)군의감독으로목하촬영중이라한다 (사진은양세웅군)

短篇 乳·母 (5)

中國 金枝 作
李遜 譯

처가 그러니 어듸아모리남편의처요인들 구지 엣댈수만도업는 경우가안이요? 그래내처는그커아이를 먹일것은못먹이고 부라질로 하로해를지내는구료

그래도 째로는 수채에네려가서 아이의걸네도 빨고할째예가만히보면 자권속은애들와몸이 든든타는 내게며한선전행동(宣傳行動)갓습되나

아니나다를外 하로는 내처란사람이 수채로 네려가다가좁도틀하야 수채돌우에 머리를부되ㅅ고 넘어갓구료 피도시럽시여간난게아니지 넘어가서도연해위층나를 불덧다고합되다만오죽죽어가는목소리가애천정한겸인 위층에 안들녓겟소 그째내처란 갓득이나 다죽어가는판에 뛰여네려가보니 넘어저잇는양이란—글세눈은거섬푸레 뜨는모양인데 이러나질못하는구료 그커당박눈압해상예가보엄되다

그래서나는잇흔날처에게 이래보앗구료『여보부리유모하나 어더오도록합시다 어듸내가 마음이 뇌오』 그러니 처인들 인제야 무어라겟소 그래서 어든게커유모인가무어구료

내처란사람은 처음에 게아이들내주드니몰으렵어 머엇커나보자는듯이 말이업습되나그려 그런데 아 요아이놈은머강이를 회켯드니 유모가펼치는사삼에 기여들며려해 아레위틀띄듬어 것을찻지안캣소우름이 다무어요 그리자 것쉬는쏙쏙소래가 나기시작하는데 그조와하는몰이란 온니남할것업시 입되다 나도 나볼으게한숨질 그꼴을보앗드면 우습이려질일업는지 그래유모가되다그려 내처도어게나슴우되다

시아이를 내처되는사람에게 넘기니 그바들째 또 처의얼골이 구경써리입되다그려 한편으로는온화히우스면서도 자래로아이를 네려싸슷한 보는구료『좌우간일은 되엿네 —』그래 내이러케 생각하엿소 과언 돈이라면 돈의효력이란부하엿구나 — 돈이라면 너나할것업섬수나 이러틀부닷고 싸호는外닭도 이外닭이겟구료

그후처가 처인시『그런데 어린애들은 엇커고 이리로오셧소』하며 그제야커어린애버리고 남의어린애보는것을발견한듯이 무름되다그려 그랫드니 그계집발이『어되잇나요 아이가……』하지안켓소 내처란사람은 또『그래도밧갓반은 게시겟구료?』하니 『제주인도이대 커선생님보양으로 학교의교사랍니다』하며 내편을 가라키는구료 그러니 내처야 놀별수밧게『교사세요……?』하고 한번되이드니교사질하는 남편이안해를유모로내노은게 떡한지 떡동정하는 빗입되다 그래 셋이잠시는발도업것구료 그리자 녀인발이『세상이 세상이라 교사外지한다면거 녀편내틀유모로내세우게됩니다 그러니 정을수업스면야 별도리도업자안어요?』하는데 보아하나 남의녀편내의 『교사댁아씨』라는환상은 짓밟아노면서 은근히『교사처』란 석자에자긔신분(身分)을늑혀볼 작정입되다 그려

그린네 내처란사람의 얼골을보니 를쇠럼이안커서 무어인지 말도업는양이 아마필연인 눈압해유모로나선 교사댁네를생각할때 자긔품격도 인제는 보잘것업는것으로 역여지는 모양입되다 『그럼보나마나 유식하시겟네 —?』내처는 또이러케체도탕대로만 쇠내는구료 지금『큰얼요 몃자알든것도 내다보다 싸먹엇지요……』하는게 야담이구료 내처는원넉 그런사람이라 아마 더한층 가여운모양입되니 그래얼마가 지냇소그려 하로는 학교에서 나오자니 멋칠봇듯든 애우는소리가 요란치안켓소 그래밧문을여니 아측휘복이못되며 골골하는내처가이러나 아이를 달래느라고 야단이요 아이는 쏘우느라고 야단이로구료 『아니유모는 어듸갓소?』하고 뭇지안엇겟소 『자긔오라버니가병이나서잠간단여온다고 나갓세요』하며치란사람은 내가화증내는게 무서워서 대답도속으로 가여드는모양이구료 그래도나야 말수박게 『그건엇커자고 보내단말요』 생각하면 알든처도 처이지만 커혓논만업게고 월급준다는 생각이 납되다그려 그러나 내처란사람은 이사람이 또괴상한사람이라 그후로도 목하면『그런가보다고』자유로『못가볼수는업구료』그리고혹시내가 엇절外해서 숙히 기外지하는구료 어느때혹시『보냇구면』하고 무르면 『안예요 바란사라 요박게나 갓당니다 인커곳드러올걸요』하지안켓소 그러나웬걸 해가커도아니드러오는구료 처는또자긔죄가 잇는지라 우는아이를 안고 속으로혼자 아픈(痛)면서 뒤로엣만 내가보지안소

文星群 (38)

夕影 作

그레도자긔가 아는사람중에 쌔긋하고 밋음만하고 강직한 사람이영애라하야 집반아럿스면차커 가서라도손질을 맛삼고서답납안 자긔의 마음을터노코 하소연이라도 해볼가 하든차에 우연히 영애를낫나 반겨하엿고그의 권정을위하야 자긔를 희생식히라고外지하엿든것이영애도 자긔를 밋지안는것이라하니그는 영애外지원망스러웟나 그러나영애가 문가와절혼을 하게된다면 그의권정이 망하는것이다 그는—왜! 우리는돈이 업시는못살게 되엿는가! 그돈이라는것이 잇는놈에게만보혀 잇서색기를치고 업는무리에게는언제든지 업게되는 이고르지못한세상이 언케外지나갈것인가—하엿나 자긔도 가난하엿든탓으로벌는것써문에 첫번눈가에게 정조를바치게되엿든가 지금에와서 그러한 방법이 아니라도 다른길방도가 잇슬것가랫지만 그쌔에잇서서보지도못한사나희에게 자긔의쌔긋한몸동이를 맛기게外지 될째에그쌔의자긔의 가엽슨정상이 다시금 떠올라서 마음이흐늑여지는것이다

그쌔는가을이엿나 가로수(街路樹)의 시든닙히아스팔트우에 구르고 쌀쌀한바람이옷속으로 숨여드럿다 채영이는 왈든어머니를약보담도쉬니를이여 드리지도못하고자긔도 거진이틀이나 굶엇섯다

그는참아 주리고병는 어머니의압해서괴갈에 울수가업서 맥이풀린나리를끌고 길로나갓다

길로나섯스니 구걸을 갈데도업섯고 잇다하니 굶깃도갓지안어서그는 그커정처업시거러갓나

그러나 이머로 견되다가는 자긔의생명보담도어머니의 생명이위태하야 그는어듸고가서 사정 이야기를해보고 다만돈 몃십전이라도 우어볼가하엿스나언듯그만한곳노 생각이나지안엇다 그는종노 네기리에서 남대문통을향하야 거더갓나그러나거름을거든니 주림을더욱늣기여금박이라도길우에 쓰러질것가텃나 그는정신을 가다듬으라고것든거름을 멈추엇다 길엽일본우동집에서 풍기여나오는 우동궁물이끌는내음새가 그만배ㅅ속을쑤다뒤집어노핫다

이런째에 어느째인가 자긔의동무에게서빌려다가읽든『레미제라블』의『짠발잔』이『팡』을 훔치든 것이생각이낫다 자긔가지금이라도 이우동집에들드러가서 우동을한그릇먹고그대로나온나면——하엿스나 그러고보면 큰봉변이잇다

그는 다시거럿다 그러나속이뒤집혀지자 다리에힘이풀녀버리고 긔운이 업서서게상이 노라케몰드러보혓다 그는현괴증이나서 쓰러질듯하엿다 이제는 촌보다도 더옴겨놀수가업섯나 그는가로수를붓삽엇다 그의얼골은 창백하고입술은속음벅해가 죽인것가티하야케실렷나

가을의쌋든하로도 임이다지나고 황혼이차는한바람을안고빌려왓다 채영이는주림누헤 또한추위로하여서 사시나무떨드시썰고섯다

그는죽어도 길거리에서죽어머커서는 안되겟다고억지로 긔운을내여서 거러보앗나 발만내되되면 공중거라로 떠러질드시 헛청으로노히는것이다

이런째에 아무나 자긔를데려다가 먹을것을주고 어머니에게 무엇이나 잡수실것을 드릴논을준다면 자긔를어떠케하는지아보관계가 업스리라고하엿다

이만큼그는 모든게절정에이두웟나 이런째에언듯 생각이난사람이잇다 그것은자긔를어라하고 쏘자다니는 문명철이엿나 그문녕철이라는 사람은 도라간 자긔아버지가학교에서가르키는 남자로서 학생당시에 자긔의집을 드나들는 사나히엿나 자긔의 아버지가도라가자 그는뒤문컴 놧다간뒤로 어렵슬째에도보앗것만청숙한 자긔의용보에 새삼스럽게 예착을늣기엿든지 월노업시쌔로차자와서는 싱글벙글하고 발을건네이고십허하엿나

채영이는 언케나 그를외면하고 도라섯섯다 너무도쌀쌀하게구러서 그럿는지 그는근반년이나 발을딱끈혓는것이나

色희고
산듯하고
쌔긋하며곱게

우테나의雪印은
純無脂肪의
살닷는감도조흔
쌔긋한크리-ㅁ입니다
원살부터곱고
여드름等을업새며
色희어지는크리-ㅁ입니다

얼골에
淡化粧에
面刀하신後에

우테나의雪印은
四季日常을通하야
男女어느분이나必要한
美肌美白크리-ㅁ입니다
살의脂肪을調節하야
말숙하고明朗하게
마음싸지爽快해지는
人氣滿點인크리-ㅁ입니다

正價卅錢、六十錢、一圓
―東京本鄕 久保政吉商店―

ウテナ雪印クリーム
(우데나 바니싱 크리ㅁ)

고흔速化粧에……

우테나雪印크리-ㅁ로부드럽게한살에、우테나가루白粉을쓰시면、第一손쉽게、고흔化粧이됩니다。꽃단가리微細한原料의우테나 가루白粉은 삭지안는、고흔분이라고평상한人氣올시다 (定價 三十錢 五十錢)

7.4―B9

어린아이 이홍역은 두려운병이아닙니다

열을내리기위하야 함부로약을사용하면 귀여운생명을업새게하는일이만습니다

東十字橋內科醫院長 金弘琯氏談

속담에 홍역이라하는병은 의학상으로서는「마-제룬」이라든지 혹은 마진(痲疹)이라는일종전염병이올시다 그의병독은 다른전염병독에 비교하야보면 그다지독하지는 아니합니다 마는 이병의 조리를뎍당하게 하지아니하면 다른독한병이 그우에더욱덥치게되야 사람이 잘상케되는것이올시다 다시말하면 홍진의병독은 그다지 독한것이아님으로 기실이홍진으로서는 사람이그다지 잘죽지아니하는 병이올시다마는 민간에서는 이병을매우

걱정 하야서공연시럽게 쓸데업는약을함부로써서 병을더치게 하는일이매우만흔것이올시다 또ᄒ이홍역은 전염된후의 십여일만에 그병인것을민간에서 잘발게 되는관계로서 미리조리를 잡지못하게되야서 사람이상하게 되는일이며단히 만흔것이올시다 다시말삼하면 이홍역병인줄모르고 공연스럽게 열(熱)내리는 약을함부로 쓰든지 또는이홍역병인줄모르고 바람을함부로 쏘이게되면 공연스럽게 다른탈이 만히나게되는것이올시다 그럼으로 우에말삼한것가티 월래 이홍역병으로서는 사람이 잘상치를아니하는것이나 조리를 잘못하는관계로서 즉바람을잘긔(忌)하여주지아니하는 까닭에 폐염(肺炎)에만히걸리여서

사람 이상하게되는것이 올시다그럼으로홍역뒤에 상햇다하는 사람중에는 기실 홍역에사람이 상한것이아니라 폐염이라든지 기타다른병으로 상하엿다하야도 과언이아닌것이올시다

그러면 원체 그홍역병이라는것이 엇던병인지 그를잘아라서 그를예방하여야 할것이며 또조리를 그에적당하게 하여야할것임으로 그의병의본체를 설명하야 그에대하여 주의할것을말삼하고저합니다

이홍역이라는병은 이병에 독특한병독이 잇서서 사람에게전염하게 되는것이올시다 이병독이전염되는 경로를발삼하면 병자와 접촉이되야서 전염이되는일도잇스며 혹은 전염된병자의가지고놀든 물건으로서매개(媒介)되야서

전염 되는일도잇스며그 병자의의복침구등속에 매개되야서 전염되는일도잇스며 또는병자의 호흡하는공긔중의몬지 혹은발할때에 나오는침방울에 따라서 전염되는일이매우만흔것이올시다

그러면 그병독이 어데로부터 드러오느냐하면 혹은 죽컵으로 혹은손에무더서 건강한 사람의 코이나입으로서부터먼저전염이되는것이올시다 이병의 전염잘되는사람은 남녀로소할것업시 모조리 잘전염되는것이올시다 그중에도 이삼세되는 어린아이들에게 제일잘 전염되는것이올시다 그러나 이홍역은한번알코난사람에게는 다시 이병에잘집노하지를못하는관계로서이홍역은어려서알코난어룬에게는

다시 잘전노하지를못하는관계로어룬에게는이홍역이별로업습니다마는어러슬때에 이홍역을 알코나지아니한 어룬에게는 이홍역병독이 주거하지아니하고잘전염이되는것인까닭에 사십이상된 로인니라도 이홍역에 알는사람이잇습니다 그러면 이홍역은엇더케알케되는야하면 이병독이 전염이되엿드라도 며개월구일 혹십일까지 모르고 그대로단니게됩니다 그러나 이때에는다소간유식이 몰지아니하고 괴로운생각이나며 어린이들이 잘울고서괴로운빛을보이게되는것이올시다그때에 자세이보면 평시와달라오후(午後)에다소간이나 체온이 조금식 오르게되야서 몸이덥게되며맥(脈搏)이평시보담만아서 팔십이상되는것을볼수가잇습니다 이럿때를 이병의잠복긔(潛伏期)라고 말삼하게되는것입니다」

美容講話 봄철에필요한 크-림이야기 (6)

京城美容院 玄僖運

제오 크-림중에엇던것이 만이쓰이는가?

크-림의종류에는그것을크게난호우면 세가지로 볼수잇다는것을 이미말삼하엿습니다 그한가지는 가장력사가오래인 유크림(油巨淋)즉 크오올드크-림이라고하는것이요 또한가지는가장가까운력사는가졋슬지언정제일만이 사랑을밧는 담크림(淡巨淋) 즉배니싱크-림이라고하는것이며 이두가지의 중간을헤여매는중크림(中巨淋)즉하니케닉크-림이라는것입니다이다음에도여러가지

크림 이잇지만은거의다 이세가지중 한가지에 친척과가티 가까운것이요 이밧게도이와 전연이달른몃가지크-림은원료로보나 용도(用途)로 보와서도 아주달으며 또는 그력사로보와서도 상당한 연고가잇는것이올시다 그러면 여긔에서우리가알고십고 알아스면하는것은 다름이아니라 이세가지 혹은네가지가다 엇더한곳에쓰며 엇더케 된것인가하는 그것이올시다 그자에도 말삼하엿거니와 크리임이 피부에대해서 제일큰목적은피부를윤택케하며영양을공급(供給)하는 그것이 올시다 화장상의 크리임의 지위는우리사람에게 인삼이나 록용(鹿茸)가튼것이올시다 어떤피부에 던지어떠한화장을하시던지

세수 하신뒤에 화장수를 발으시는이는 화장수발으신 뒤에또크리임을 발른는것이요 그러치안코세수한뒤에곳크리임을 발으시는이는그양곳발느게되는것이올시다 그러나 크리입에는 반드시가로분이 따라다니는 것이니담크림즉배니싱크림이나그러치아니하면 유크림즉 코오올드크리임이나 하니케 닉크리암이라도 그것을 발으신뒤에는가로분으로 닥가내여야 하는것임니다 그러나화장에대한 지식이 날로 발날되고 화장술의연구가 더욱더욱 진경(眞境)을천착(穿鑿)하게됨에따라 담크림은 보통으로화장크리입에 제일 만이 쓰게되고유크림은피부에기름기가업서서 바슬바슬한이나 또는 기름끼가넘어만이나서 그것이 영양의부족으로되는피부는행용잘써나 그러치안이하면 낫이라도이크리임을발르는 일이 잇습니다

協成普通學校 同窓會開催

당주동(唐珠洞)협성보통학교(協成普通學校)에서는오는십일오후두시모교에서남자동창회를 개최한다는데 회원은 다수히참석하기를바란다고한다

팔이업는녀자의발의활동

短篇兒童小說 팔니는몸 (四)

丁洪教

그리하야 복희는 아버지나어머니의 눈을피하기위하야 속히속히 시간이가서 아버지와 어머니가 잠들기만기다리엿습니다

그러나 복희에게는 또한가지의 근심이 닥처오게 되엿습니다 봉투에다가 한분(錢)을너서 그냥 조선어로 썻스니 이것이잘가게 될것인가-그러고 한푼에 돈이업스니 삼전짜리우표한장을 엇더케구할것인가하는것이엿습니다 그러고 여긔서부편국까지 두고개를 너머가서도 한참동안이나가게되는바 지금부터 간다하드라도 돈이잇서도 살수가업스리라는 생각등 여러가지의근심걱정이 어즈러운 복희의가슴속에 뒤끌거듬하여서 쏘아드러가게되엿습니다 이와가티 산란한머리를 부드여안고 침북속에서 이것저것을 생각하든복희에게는 한가지의기억(記憶)이 소사오른게되엿스니 그것은 언제인가 아버지가 어느친구에게편지를 부칠써에

『애복희야 이편지를그대로갓다가 부치고오너라』

하고 봉투에다가 우표도안부친편지를 내여줄써에 복희는

『아버지 우표가업시엇더케부치라고하십니가』

『그대로 부치는것이 귀쪽에가서는 삼전이손해가 난다하드라도 확실이밧는 사람에게 바들수가잇는것이란다』

하야 그대로 우편통에다가 너는때일이엿습니다 이러한 일을 생각한 복희는 한가시의큰것분일이나 발견난듯이 혼자서질거워하면서 아버지나 어머니가잠을자지안는것이 복희에게 잇서서는 부모가아니라 원수중에도 원수와가태엿습니다 그리하야 얼마후에 사람의 발사욱소리가 뭇나고 간간이개짓는소리가경경나게될을 따라서 아버지와 어머니는

『복희야 오늘은 어서자거라 이제 밤도느젓스니』

하고서 자리우에누워서 얼마만에 코를골게되엿습니다 복희는

『인케는때가왓다 한시를머무르지말고 어서가서 편지를부치여야되겟다』

하고 어머니와아버지를 조금식 건드리며보고서 살그머니 문을열고서 캄캄한밤가운데로 거너편 간도(間島)에서 부터오는쌀쌀한바람을 쏘이면서 방설을내여드듸게되엿습니다 그럴때에 복희ᄂ 심장을 모르는동리집까는 밥중에만다니는도적이나아닌가하고 요란한소리를내며『컹컹짓는것이엿습니다

一等當選長篇小說 旋風時代 (147)

韓仁澤 作 安碩柱 畫

살인협의【七】

명예와체면을생각가려 생각하며 행세를하는변원식이니외세상의비란을 공포하엿던것이엇다

자긔가 엇떠한『카페』에서 사람을 술병으로갈겨서 부상을시키엇다는소문이세상에 나기만되면 자긔의갑시 떠러질것을알엇다

또 힘으로는 철하를얼마든지 당당할수가잇섯지만 철하의치질을 알엇던까닭으로 엇더한창피한일을당할지알지못하야이곳을얼른떠나가는것이밧책이라고생각하엿던것이엇다

철하는 죽음부긔를다내여락자를내려두돌기며 변원식에게 뫼수를십고야말것을 선언하고잇다

『마세루노와 오도코노하지!』

『이노지가게야렌』

술이취한 일본사람들은 띵문니도알시못하고 이러케떠들리엿다

철하는정신을차린명순이를보고 카페『따리아』를 나가기를 청하엿다

이때이다 변원식은 박그로 나가기로 작정을하엿스나 철하가 문쪽을 향하야서고잇는고로 나가지못하고 괴히만기다리다가 철하가명순이와이야기를하고잇는것을괴회로 문쪽을 향하고박그로나갓다

변원식이 문을열고 나가는것을명순이가보앗다

『저-저변원식이라는놈』

하고명순이는 뭇잇는쪽으로두어거름나가다가 쓰우러진다

『변원식?』

하고 철하는문잇는쪽 으로다름질을칫나

원변식이가 이곳에숨어잇다가 인케야나간것을알고 철하는차저보지못한것을 후회하엿다 철하가 문을열고박그로나서자 십여간(十餘間) 박게되지아니한곳에서 시컴은것이비명을지르며삽버진다

철하는 깜짝놀나 바른먼첫다가 비명을지르는곳으로날어갓다

방바닥에 꺽구러지고잇는사람은 변원식인것을알엇다 목에서는피가 용소슴처나온다 철하는 무의식간에 손으로피나오는곳을막으려고 목을붓넛다

그러나 피는 철하의손가락사이와 양엽호로 흘너나온다

철하는힘을다하야 출혈을방지하려고애를써보앗스나 상처가 너머도 크고 피가용소슴처나오는까닭으로 손으로는 당당할수가업섯다

철하는 원수를살리려고애를쓰고잇다 그를죽여버리겟다고 부르짓고 그의뒤를따라오든철하도 그를붓잡고 힘을다하야 출혈을방지하고잇다

철하는 원수라는것을생각할여유가업섯다 한사람의생명을 살리겟나는마음박게업섯다

죽엄에 고민하고잇는소레는 철하의마음에 이상한충동을주엇던것이엇다

철하는 변원식의손이 자긔의억개를 힘잇게쥐는것을깨다럿다 철하는이것이 최후의사죄를하는것가티 생각이되엿다

누구든지 죽을때에는 자긔의잘못을 깨닷고 그죄를무서워하는것가티 생각하엿나

철하의뒤를따라나오든 명순이는 이광경을보고 깜작놀내엇다

고잇다

카페『따리아』는 철하의부르지즘에 들성들성하엿다

명순이는쓰러진대로잇다 동무의『조큐』들은 명순이아쓰러지고잇던엄던 아모상관할것이업다는듯이 철하의날뛰는모양만 바라보고섯다

철하는자긔가오든거녁무러는 변원식에게 복수하기위하야살어가는것가타엿다

그다음에는 아모것도 생각할여지가업섯다

목숨을내여노코 원수를갑기로 결심을하고 두주먹을떡번이나 쥐엇는지알지못하엿다

이런에도긔회만잇스면 복수를하려고작정을하지안은것은아니엿지만 오늘밤과가티 그생각이 강하지못하엿다

복수의긔회를기다릴여유를가지지못하엿다 언제든지맛나기만하면 빼와곳을헤아리지안코 그변원식이라는놈을 호비백산을만들어노코려고하엿다

힘이모자라면 무긔로라도그놈을 죽여바리고야말것이라고 결심을하엿다

그러고 명순이가정신을차리는것을기다려서 그를이러한곳에두지안코 데려가기로작정을하엿다

그러고 자긔가 책임을지가지고 어머던지 적당한곳에취직을시키려고하엿다

엄마후에명순이는 정신을차렷다

★ 投入函은宅近處의菓子店에잇슴니다

森永의外函 (밀크캬라메르)(밀크쵸코레-트)이 負傷戰士의慰問金이됨니다

★이것은負傷을當한兵丁들께 여러분의뜻하는맘이밧치는慰問의投入函임니다 엽서 대신森永의 삿구를어서 쌜리보내주십시오 外函의 山—感謝의 山으로兵丁들을慰勞하지를안으랍니까!

主催 支那事變傷痍軍人後援會
後援 全國加盟新聞社
森永製菓株式會社

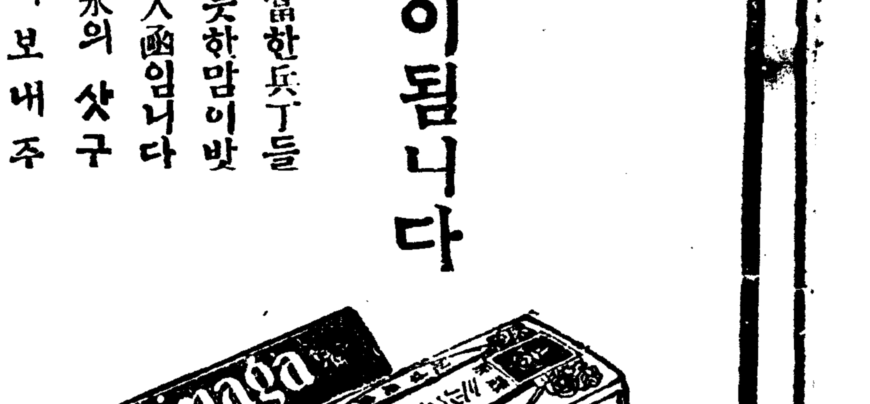

ア-13

疲勞恢復에 どりこの

山ノ金剛 クスリハ山岸

京城府本町一丁目 合資會社 山岸天佑堂 電話本局 二〇一四番 振替京城 二〇三番

卸と小売・通信販売 毎月營業月報發行

資本金 四百萬圓也
積立金 七拾六萬圓也
京城府南大門通一丁目一番地
株式會社 東一銀行
電話長光化門三五〇番 振替口座京城五五八
支店所在地 (南大門、東大門、西大門、寬勳洞、江景、群山、元山、咸興、金化、天安、禮山、安城、長湖院、洪城、大川、廣川、長項)

근강의원천

일상에맛잇난음식오로유쾌한식사난근강의원천이됨니다 맛잇난음식은아지노모도에공노

양념가루 味の素 (아지노모도)

李王家御用達 味の素本舖 鈴木商店

4-Y

十日ヨリ三日間久し振りの大衆デー開催 大人小人共十錢均一公開 破天荒の破顏デー 東西代表三大映畫の堂堂たる君臨振りを見られよ

大衆文藝映畫 松竹東撮影所特作現代劇 福西ジョージ監督 原作池谷信三郎 脚色三保輝 椿二四郎 鈴村京子 歐川絹枝主演 遙かなる風 全十卷 東見かつ子 香取文江 外東京松竹座樂劇部特別出演

ファースト・ナショナル映畫社特作 喜劇界の第一人者ハリー・ラングドン氏監督主演 女權擴張 全七卷 グラディス・マッコネル孃 ヘレン・ヘイワード孃助演 氣の弱いハリは家庭では何時も口やかましい妻とその母に惱まされてゐた そしてたまたま友人バットとダンスホールに立寄った此處で彼が見付けた戀人?—此の裁きはどうなるか ハリーが久振りの大脫線映畫!

新興キネマ特作時代大喜劇 原作鏡二郎 鬼才並木鏡太郎監督作品 繪本雲助日記 全七卷 嵐井龍之助主演 片桐恒男 平塚泰子 東良之助 外オールスターキャスト 徹頭徹尾哄笑と爆笑の大連續 奇才並木がものしたる一大ナンセンス時代劇、春のお笑ひは先づ此の映畫より

新興キネマ封切場 永樂町一 中央館 電話本局三〇一四

四月八日부터增築落成興行 朝鮮研劇舍大公演 (미나도座는今般二層增築으로第一劇場이라고改名하엿습니다) 朝鮮研劇舍所演脚本

金振文 作 人情劇 愛慾의岐路 全一幕
林仙圭 作 西洋劇 콘라—島야잘잇거라 全二幕
高漢承 作 悲劇 깨여지는거울 全一幕
金近丘 作 喜劇 處女盜賊退治法 全一幕
幕間 舞踊 池季順 全玉 獨唱 齊唱 女優總出動

鍾路四丁目 前미나도座改名 第一劇場 電光一七五五番

地方時論

洪城繁榮會創立을보고

洪城支局 朴淙植

忠南洪城邑에는 얼마前에洪城繁榮會創立總會가잇섯다한다洪城地方의 發展繁榮을圖하기爲하야는 이ー얼마나아름다운會合이냐? 어느個人이나社會를莫論하고 그自體를向上發展케함에는 그責任者의手段方法如何와 責任感如何에 따라그能率의如何도 懸隔하다는것은否認치못할事實일것이다 그러면洪城地方에對하야는 그責任者다시말하면主人公은果然누구인가? 洪城에사는朝鮮사람일것임은 누구나旨定할것이다今番創立總會席上에서 選擧한重要幹部를볼진대 會長一人副會長二人이란것은會則에依하야會長에日本人과朝鮮人各一人式이라한다 諸君이여諸君에게뭇노니그意義가어데잇는가? 吾人은그意義를解釋키困難한同時地方人士들도 亦是難解이라한다아모리부빈밥會라할지라도 官僚式을떠난民間本位로서 組織되엿슬뿐아니라 前述한바와如히本位로하여야할것이며그責任을다하라면 그事體에對한一般的實情과形便을周知하여야만될것이다 그럼으로現下朝鮮內에發生하는種種의失態와紛糾는이들原因함이만타한다

◇

그런데今番選擧한重要幹部인會長을 何必日本人으로한것은무엇을意味한것인가? 洪城郡人口의比例로본다할지라도朝鮮人八萬五千八百三十四人에 日本人七百七十五人(昨年度調査統計)으로一分弱의比例를가젓을뿐아니라 그會의目的이地方繁榮이나만콤 會員名簿에만限하야그의利益이되는人物들에만限하야 그의利害이라하고 一般大衆을엇게될것이아니고 그러치못的으로엇게될것이다 會員에게만局限하고大衆的이아니라면 이는虛僞인同時矛盾이라아니할수업다 故로그會의使命이重大함을따라그幹部의責任도크다 이重且大한任務를履行하라면手段方法도업서서는아니되려니와 大衆의形便과處地와實情을잘理解하는者라야 失敗가업슬것이며 會의存在를發揮하야大衆의同一한福利를엇게될것인바 日本人이아무리手段과方法은 高明하다할지라도主人公인一般朝鮮人의事情을잘알지못할것은事實인同時 朝鮮사람의事情은朝鮮사람이아니고는잘알수업슬것이다

◇

元來言語가異하고人情과習慣이다르며모든着眼點과그利害가異한것은免치못할事實이며人口의數字로본다할지라도반다시朝鮮사람이아니고서는이를統制하며地人本位로維持할수업게될것은 諸君도다잘알고잇슬것이다 그럼에도不拘하고實情을잘알지못하는 日本人으로하여곰이에當하게하엿나는것은實利己慾이나 淺薄慾에서 組織된것이라고볼수잇다 그런事業과任務를다함에는 무엇보다도自我를떠나서 大衆을爲하겟다는犧牲的精神으로 나오지아니하면 안될것이라는것은 諸君도잘理解하리라고밋는다 그러면무엇인가? 무엇을意味한것인가? 그內幕을探問한바에 依하면 이러타한다

(中略)

◇

그러면洪城地方主人公인朝鮮人有志諸君이여! 諸君에게뭇노니 그러타면君等는果然洪城에살면서 그地方의興替를맡은 洪城地方에對한愛着心이업다고보인다 君等個人의압길을開拓함에잇서서 君等自身의勞力이아니고 그누가君等을爲하야努力할者有한가? 生覺해보라한個人이나 한家庭이나社會나國家가다同一할것이다 모든問題를自身이解決하라고하지아니하고他人에게依賴한다면 그結果는果然엇더할것인가? 失敗일뿐아니라滅亡이다 諸君은 적어도洪城에서 識者階級으로自處하는有志人士가아닌가? 何如튼洪城地方의惠澤을입고잇지아니한가? 그러면洪城에對한愛着心이잇서야할것이다 愛着心이잇고서는이러한無謀卑怯한짓은 하지아니하엿슬것이다 이러한自體自律의態度를 버려야諸君의살고잇는 地方으로하야금繁榮케할것이다 내일은내가해야된다 他人의입에밥을떠느어주는者別로업는것이다

◇

그러면諸君! 우리의處地를一層明確히 하여보라 모든것이破綻이고 落望이다 所謂市街地란곳에 朝鮮사람으로써집을 가지고잇는者 그몃친가? 거의가不運에빠저 모업시彷徨하고잇지아니한가? 實踐하라 君이여! 깁히생각하라 每事가다그럿케容易한것은 아니다 반다시勞力과奮鬪가잇는 者에게는 成功되는것이다 그럼에라 이에잇서 더말하지아니하겟다 君은 協同團結하야一層奮鬪하야서 退하야안흐로 우리地方에 多端한問題에 所期의 目的을達成하기를바라며 웃으로우리는洪城사람이란것과 또洪城이라는 地方은 엇더한處地에 잇다는것을 이저서는아니되나니 그리고洪城은 外人의洪城이아니고 나의洪城이란것을 忘却하지안키를바라는것이다 再三付託하여둔다

些少한理由로 『가마니』買收權剝奪

◇다수생산자의의사를무시 咸平郡의不當處事

【咸平】 전남함평군 학교면월호부락『가만이』사건을방금예심에회부되엿다는데 함평군 농회당국은돌연후계지정매수인(指定買收人)을함평읍내모씨로결정하야원만히『가만이』판매를하여오든중 계약기일이 당도하는긔회를틈타서군농회당국은『가만니』지정매수권을 함평군 학교면대도(大島)산본(山本)량인에게지난삼월이십칠일에 군농회장과매수계약을 하게되엿다는바 원태학교『가만니』조합은조선사람들의경영으로 약칠개년 동안이라는미약한 그들의경영이 이엿든만큼 막대한 손실과판로확장에다대한 희생적 노력을하엿섯든바 이것을긔회로하고 그지정매수권리를 권긔며도 산본량인에게주게되엿슴으로 일반은 분개하여군농회장의 모호한 말을비난하는원망이 놉픔을따라서 생산자측에서는 지난사월일일에 대표를 선정하야 학교면월호리량귀상과 서재칠 량인이군농회에대하야『복리증진』을『못도』로하는현하정책하에그매수권을조선사람에게서빼앗는것은 상당한 매수인될번한자본가(資本家) 가조선인측에도잇는만큼 경쟁입찰을 시켜서『가마니』를 매수하여주든지그럿치안으면『가마니』로서 전조선의중심지라고하는 라주군 영산포(羅州郡榮山浦)의시세와가티매수케하여달나』고탄원하는동시 현재농촌민의 복리증진의 미명을바리고 경쟁입찰이면 영산포시세와 동일한가격으로 매수하겟다는배수희망자가잇슴을무시하고군당국이독단적으로한다면 군당국의성의를의심케될터이라는바 일반생산자측과 일반지방인사들은 군당국의 태도를주목중이라한다

割腹自殺未遂코 虛僞强盜告發

원인은부채와생활난

【長箭】 지난삼월삼십일일오후두시경에 신북면 청북리에서 남의빗과 생활난으로 자살을도모하야 우거진송림속에 들어가서소도(小刀)로항부(項部)복부(腹部)를한치(一寸)가량찔러정신이 혼도되여 넘어저잇다가다시금 정신이회복되자 교묘한수단으로 당지경찰에 고발한바경관이 총출동하야 범인을탐색하엿스나 도모시 종적이묘연함으로 여러번 취조를하여본결과 자살미수가판명되엿다는데그내용을들으면경성부운건동(京城府運建洞)에본적을둔강사홍(姜士弘)(三二)이라는바 남의부채와생활난으로그러케되엿다한다

三父子窃盜團

【金浦】 부천군계양면이화리(富川郡桂陽面梨花里)사는박진명(朴辰明)(四五)과그의장남박만수(朴萬壽)(二二)차남박연수(朴延壽)(二〇)등삼명이 공모한후지난삼월삼십일밤에 김포군 검단면

金剛山開山式

【外金剛】 사시(四時)의절긔를따라 명승도달러지는 금강산은 삼동설한에 백설로단장하고 유유적막을고수하던동개골(冬皆骨)도차차 화창한 춘볕을따라 형형색색의 자긔의태도대로 춘금강(春金剛)의 봄소식을 사해(四海)제위에게자랑하라고한막두막식을차차열고잇는터이다 작년은 례년보다 적설량도적은데다가 삼동의긔후가 대단히온화하얏슴으로지난이십오일에신의주역(新義州驛)주최인장정(昌城)단체가 지나간이후로여긔저긔에서 래왕거객이 빈번함으로지난삼일에온정리(溫井里)주민일동은 년중행사인 개산식을성황으로개최하얏다한다

平安水組評議員等 砂金潛掘타發覺

【大同警察留置取調】 水組當局에黑幕!

【平壤】 평안수리조합평의원(評議員)김의식(金義植)‖假名외삼사명은 대동군 재경리면간리(大同郡在京里面間里)에소재한 수리조합수로(水路)와 동리모지주(某地主)의땅을채광허다가지주의승락도업시사금(砂金)을잠굴(潛掘)하든것이발각되여 일전에 대동서에 검거유치되여 취조를받고잇는중이다 발각되여 동긔는 재경리면 모씨(某氏)의소유토지를 주인의승락도 업시채굴타가 동인의 고소로인하야 발각된 모양이다 매일수로(水路)를 수리조합수로감시인이순회감시하는터임으로 수로를 절단(切斷)한것을 충분히 발견햇슬것이나 수조당국에서묵인하고잇는것은 권긔무허가 채광자인 평의원들과 비밀한내용이 잇슴이분명하다하여 지주들은 문제를이르킨다고한다

경찰서(金浦署)에인치취조중이라는데 그들은 모다절도상습자로서 취조에따라여죄가만흘모양이라한다

당하리(金浦郡黔丹面堂下里)리의섭(李義燮)씨집에드러가서곡물과가구등속십여건을절취하야간사실로 전긔삼명은 방금김포

未收入稅金 月內로徵收

【平壤】 평양부의세금미수액(稅金未收額)으로류년도서칠년도에 조월(繰越)된것은부세(府稅) 지방세(地方稅)합게오만오천육백륙십구원 국세(國稅)칠백칠십원인데 이것을 사월중으로 완납코저 재무과원총출동징수에착수햇다

去益重大化하는 麗水市場移轉問題

읍장의모호답변에분개하야 千五百名連署陳情

【麗水】 전남려수서 정신시장이전(全南麗水西町新市場移轉)문제는륙백여인구의사활문제라하야 시민대회를 개최한 동시에위원십오인(委員十五人)을읍(邑)당국에파견하여읍장에게 질문케한후 만일당국자로서 이중대문제를 등한히 할때에는 최후까지 항쟁키로 한다함은본보에 이미보도한바어니와 그후소식을 듯건대 권리위원십오인이 읍당국을 방문하고 질문하엿던 결과 근등읍장(近藤邑長)은읍회의석상에서 근간읍영시가지(邑營市街地)를매각할것이며 설혹전부를매각하지못한다할지라도시장용지매수비(市場用地買收費)만은즉시계상하겟다는 성명을하엿슴에 불구하고 위원들에게대하여는 읍회에서 결정은되엿스나 아즉는이권이 되는것도안일뿐아니라 이권을할때에는 도지사의인가(認可)로좌우되는것임으로 자긔는 이에대한의사도발할수업고 책임이 업는것가티몽롱한 답변을하고 말엇슴으로 읍장의애매한답변에 더욱분개한시민들은 수차 대표대회를개최하고 끗까지 항쟁할것을토의한후 위선시민 일천오백여명의련서로 전남도지사에게 진정서(陳情書)를보내는일방시내에서가장유력자인김한승(金漢昇)、대총치삼랑(大塚治三郎)량씨를 도당국에파견하야교섭에당키로하엿다는바 일반은 사건의진전을매우중대시하고잇다한다

善山地方서도 普校志望激減

定員三分一에不過

【善山】 살인적불경긔(殺人的不景氣)로말미아마농민의생활은 극도로궁핍하야 선산군내(善山郡內)각공립보통학교(各公普校)금년도신입생(新入生)은 대개정원(定員)의 삼분일내지삼분의이에 불과하야 당국자들은 매우우려한다는데 그원인은 대략수업료와 생활난으로그러한것이며 군내 모공립보통학교는 종래생도수가 사백여명되는것이 수업료를 내지못하야중도퇴학자가 속출하야 지금은재적생이 백여명에 지내지못한다하며 이와가티 생도모집에곤난을당하고잇는데도귀미고아(龜尾高牙)등보통학교는정원에초과하야 시험케를 채용하는긔현상이라한다

製紙工場建築

【德川】 동군 서하리 농민사(接鶴里農民社)에서는다소의농촌경계를 회복코저 농촌부업으로 오직하나인 공동제지소(共同製紙所)를건축코저사원오십여명이 방금긔공(起工)에 착수하며 낫(晝)은 평균십여명이출역하여 집러와 재목을다스리며밤은 전사원이출동하여 목재와돌들을 운반하는데 공동제지소의예정간수는 다섯간이라는데 준공까지는 약일주일을 요하리라고한다

蹴球大會에 出戰選手制限

五處選手는出戰못해

—興南內湖駐在所에서—

【興南】 함남내호(咸南內湖)의 시민들은 장소년(壯少年)의체육발달을 위하자는 정신미터서 만물이 소생하는새봄을 마지하야 제이회 함남축구대회(第二回咸南蹴球大會)를오는칠팔량일간에당지축구장에서개최하게되엿다는데경찰서에서는엇던의미인지자세히알수업스나영흥,신상,정평,함흥,홍원 (永興新上定平咸

動亂의渦中에 間島의하로밤 (一)

尹一松

요사이間島는動亂의間島이다 間島가언제나 樂天地는아니엇지만 近日의間島는騷亂이其極에達하엿다 新國家建設에不平을가진王德林軍의叛亂과 이機期를利用하려는共産黨員의蠢起로 全民衆이動搖되엇고 이를鎭壓하라는當局의武力發動으로 處處에衝突이생기여 流血의慘劇은時時로演出하고잇다 그래서間島一帶는方今玉石이俱焚되는터임으로 極度의恟恟한人心은完然한戰時狀態이다 이와갓치騷亂且危險한地帶에 入境하려는나는 多少躊躇하지아니한바아니지만 드러가지아니하면아니될用務도잇섯고 四十萬同胞가居住하는 이곳의實情이더욱그리워 國境知友의挽留를一蹴하고 지난三十日午前六時三十分會寧發圖們便列車로 動亂의間島를向하야떠낫다

×

되人박만한汽車안에는 武裝警官隊, 私服警官隊, 憲兵隊가警戒에蠢蠢하엿다 來人去客을一一이偵察하엿다 森嚴한警戒는國境의不安한氣象을一層濃厚케하며 南國의花信을못들은체하고 아즉것쌓여잇는豆滿江의 어름장과 찬바람은 朔方의蕭悲한風調를그윽이자어낸다 九時二十分豆滿江을건너 旅具의檢閱을맛치고 天圖鐵道를밧구어타니이로부터나는完全한 異域孤客의몸이된것이다

×

이곳汽車에는 날너갈뜻이武裝을갓춘 금테두리日領事館官과싱겁고는신해보이는 흰테두리中國巡警그리고淡灰色服裝에長銃을메고 멋업시섯는中國軍人等으로 비빔밥警戒를하고잇스며乘客도大槪는朝鮮人中國人이半半式석기어잇다 中國人乘客들도그리豪華려워보이지는안치만사이사이쉬여안즌朝鮮人乘客들의襤褸한衣服과 飢寒에싸인窮狀은 참아바로보기어렵다 더욱이눈을들어車窓을내다볼때 木하나업는廣漠한荒野에 게딱지갓튼土幕을여기저기붓처논移住同胞의凄慘한住屋과 大地를덧풀섯이 부연黃土를 휩쓸고이러나는 모진狂風에 휩차여 다떠러진누더기쪽이나 요人뼈기를두두고 쓰러질뜻이 돌녀가는白衣群의慘狀이 處處에發見된다

×

이날눈날산에 구석구석이두어논田畓이 모다그들의손으로開墾된것이지만 地主가따로잇다는理由로 피人땀을흘니며죽도록일한그들에게는 오히려前記와가튼 飢寒의慘狀이잇슬뿐이다 이러한情景을보여주며逶迤屈曲한線路로 궁둥거리고 굴너가는汽車는 約두시간만에南陽坪驛(이곳에는日領分館이잇다)에到達하엿다 驛前廣場에는 六十餘歲나되어보이는老人夫妻가몸을치며 痛哭을하고그들左右에는 十餘名의男女가亦是눈물을흘니고느러섯다 그리고中國軍人은 총개머리로그들의등을밀며 解散을催促하나그들은容易히헤여지지안코 더욱소리처울뿐이다 나중에는엉에업드려서 氣絶까지하는모양이다

×

이것은前記老人의 아들이某事件으로 當地領警의손에檢擧되야지금이곳에서 交換되는南行列車에 朝鮮內로押送되는터임으로마즈막얼골이나마 보려고나와잇는그의父母와 이웃사람들이다 그와가티 哀痛하는것이라한다 木石이아니고는이우는光景을보고눈물을 아니흘닐者ー업슬것이다 나의마즘편에안진老人한분이 그들의우는것을 한참이나바라보더니 상을칭그리며愴然한語調로 「昨日局子街附近에서는 四百餘群衆에게 ××가發砲하야七名이現場에서卽死하고 十七名은重傷을입어 모다生命이危篤하다」는 말을하며한숨을길게내쉬인다

×

그리고그老人은 나의뭇는말에 左右를視線을 힐끔힐끔살피며그들이 이곳으로移住하지 아니하면아니될原因及動機와 移住後中國官憲及地主에게當하는暴虐과 又는最近中國敗殘兵及共黨員의暴動과 이를制止하려는××의玉石을가리지안코××하는×狀을 대강대강소군거려들여준다 아! 饑壤棲離親戚하고고이듯故國을떠나 男負女戴로살길을차저 조밥의고장이라는이곳滿洲벌판으로왓스나 飢寒은依然如前이고 生命까지××되는이고滅하야 이곳四十萬同胞의危急이 目前에切迫한것을생각할때 나의가슴은찌저지는듯이압헛다 (續)

麟蹄郡一帶는 餓鬼地獄을現出

◇……주민의대부분은부황이나 饑饉慘狀은目不忍見

【麟蹄】 권고미증유의대긔근은 춘경긔를당하야 더욱그절정에이르러서 긔아선상에 방황하는수만긔근민들은 더욱 궁경에빠저 현실의 아귀지옥(餓鬼地獄)을낫하내고잇다 이제중심지로부터 비참한참상을이룬 린제군(麟蹄郡)일대에는당국에서긘일배부한 구제금 약간을바덧스나 다수한식솔을데리고 그나마경제하기위하야 풀뿌리와소나무껍질을벗겨다가 총량의일할밧게아니되는좁쌀을섯고쇠려먹는것이 상례이라는데 그나마도이제는 결핍되며 종자(種子)까지도업는터임으로 타지방으로 류리걸식의길을 떠나는자가 무려수백을헤일수잇다는데 먹지못하고 굶어서온몸이부어부황(浮黃)이발생한자도무수하다고한다

金富里住民 草根木皮로延命

소나무는전부말너죽어

더욱이 피해의우심한 춘천군 남면금부리(南面金富里)인바 이곳에는약이백호의주민이주거하는데작년가을부터식량이 두절되자 소나무껍질을벗겨서 생계를 니어왓슴으로 부근일대는소나무가 흰옷을입은것가티 보이며 이동리에도 부황난 사람이사오십명이다

蔡福錄氏 白米를寄贈

권긔금부리에서 주거하다가 어론리(於論里)로이거한당년칠십삼세되는 채복록(蔡福錄)씨는 긔근민의 참상을듯고 즉시로벼이십여석을 내노아 긔근민에게 분배하엿다는데 일반인사의칭송이자못놉다한다

無料診察券에 警官이調印拒絶

面長은極貧者로認定

【興南】 권선 각도를 통하야 극빈자(極貧者)에게한하야는 각관할관청(各管轄官廳)에서 재산조사(財産調査)한 증명서를첨부한 도립병원무료진찰권(道立病院無料診察券)을 교부시키게되얏는데 함주군연포면 동흥리(咸州郡連浦面東興里)에거주하는 김윤송(金允鍾)(三二)은 병에걸엿스나 진찰비관계로 병을치료치못하고 잇든중 면당국에서 극빈자인것을 인증하고 적확한재산조사를 맛친후 증명서에책임자의 인(印)을진후 다시경찰관주재소의 동의인(同意印)을구하라하얏스나 결국 면당국과는반대로 조인을 거절하게되엿슴으로 무료진찰권은 효력을내지못하고 말엇다하야 일반주민들은 당시주재소의 태도에대하야 비난하고잇다는데 책임자의말을들으면아래와갓다

◇駐在所長談 김윤송의 무료진찰권에대한 재산조사증명서에 조인을거절한것은 사실입니다 그것은 상부로부터남발하지말라는주의도잇섯고 더욱이 김윤송은 일에게우른가닭에 극빈자가된감도잇기에 거절하게된것입니다운운

◇連浦面長談 이번김윤송의 사실에대하야 면당국으로서는 철저히조사한후 극빈자인것을 인증하고 무료진찰권을교부하려고 증명서에 날인(捺印)하얏는데 주재소에서이것을 거절하야 효력이업시 되얏스니 이것은 행정당국과 사법당국과

食餠中毒으로 老婆一名卽死

사명은입원치료중 警察은餠行商調査中

【安東縣】 안동현대화교통구정목륙번지(安東縣大和橋通九丁目六番地) 태창호(泰昌號)주인문봉조(文鳳祚)씨의 가족사인이 지난삼일 떡(餠)을사먹고 중독(中毒)된것을 의사의 응급수당으로 생명에는 관계가업다함은 긔보한바와갓거니와 그후지난오일 오전십일시경에 동씨의집에 식모로잇던 홍씨(洪氏)(五二)는 떡을만히먹엇던 관계로 심장마비가되여 필경 사망하고 그외 주인 문봉조(文鳳祚)그처 김씨(金氏)는 지금 만철병원에입원치료중인바 생명에는 관계가업고 남어지이명은 아모관계가업다한다 이케 그떡십전어치를 오인이나노아먹고 오인전부가일시중독된것을보면 떡에독이잇섯슴이 분명함으로 당지경찰서에서는 그떡을 분석하는일변떡팔든사람을 조사중이라한다

慶北安東에 禁酒會組織

十餘靑年發起로

【安州】 요지음경북 안동(慶北安東)은모든것이위미부진하는 반면에 술집만은경긔백퍼센트라할만큼 번창한바이니와 이에자극되야당지청년십여명은금주회(禁酒會)를조직하고풍긔를진작하는한편동회의 일체수입은 빈민구제사업(貧民救濟)및유의한사회사업에충당한다하며 될수잇는대로만히참가하기를바란다한다

咸南道의 限地醫生講習

十名을募集

【咸興】 함남도위생과에서는 오는십일일부터도립의원내에서 한지개업의(限地開業醫)의양성강습을 한다는데 열사람을모집에

西湖津電氣鐵道

지난二日附認可

【咸興】 신흥철도주식회사(新興鐵道株式會社)로부터임이인가신청중이던 서함흥역(西咸興驛)으로부터구룡리흥남(九龍里興南)을거처서 서호진(西湖津)까지가는삽이마일전긔철도(電氣鐵道)부설인가원은지난이일부로인가가되엿다한다

井邑의火災

草家一棟全燒

【井邑】 전북정읍군정주읍상리최재삼(井邑郡井州邑上里崔載三)(四)의집에서는 지난칠일오후두시이십오분경에 불이이러나서 초가(草家)일동이 전소되엿다는바 이케자세한바를 드른즉 그집협실(挾室)에사는김래진(金來振)(五三)의안해가 빨내를삶다가 발화하엿다하며 손해는 정확히알수업스나 약삼사십원가량이라고한다

不正旅館 案內者掃蕩

부산경찰서에서

【釜山】 부산역과부산부두근처에는 긔차나련락선에서 려객이나릴때마다 수만흔 려관안내자가 덤벼들어 일반려객에게불편이적지안흔바 지난칠일 오전팔시반과 동아홉시반에 대이는두지행차 도착시에 부산서에서부정안내자를 취체한결과 범칙자이십여명을 검거하야 동서에인치하고 엄중히 설유하야금후에 일반려객의불편이 업도록하엿다한다

誣告投書嫌疑로 富豪를檢擧取調

洪城警察署에서

【洪城】 충남홍성군금마면장성리(洪城郡金馬面長城里)에서는 부호김환제(金桓濟)씨는 원래자산가로 인정되여오던바 지난삼십일 돌연히홍성경찰서(洪城警察署)에서 김환제와그의아들 김농화(金農和)、김동순(金東順)、김동션(金東先)과 김동후(金東俠)와 홍주면고암리(洪州面古岩里)에사는 유모(兪某)등세사람을 또다시 검거하얏다는바 이제그사실을 탐문한바에 의하면 권긔김동션등이 엇던부랑자등에게 유인을바더 금전을낭비하게됨에대하야 이를 만류하는사실이 잇섯던바 도경찰부(道警察部)에 투서가 잇다하야 이에대한 혐의의 무고죄로만차된듯하다한다

海苔組合員이 理事를不信任

【리사전단에분개하야】 道에陳情을決議

【龍湖島】 황해도옹진군용호도(黃海道甕津郡龍湖島)에서는 동지해태조합원다수가지난삼월팔일경부터동지김모(金某)의집에집합(集合)하여수차나동조합리사(理事)를 초대하엿스나 권역을놋먹어서못가겟다 손임이와서못가겟다함으로조합원측(組合員側)에서는조합리사가조합일부터 보고 손님넉컨늘하면어더야고한즉 나는 조합리사가안인것은 안이나 밤사무(夜勤)까지는못보겟다함으로조합원(組合員)들은밤사무못보겟다는데 그좌석에서도(道)에진정(陳情)할수밧게업다고 키로 결정하고 해산하엿는데그 내용은 조합에서해태(海苔)를 벌린것을 조합원에게도 총대감사(總代監事)에게도알이지안코 팔고서도 그내용을 부인한다하야 리사와조합원은 충돌되여이후로는 조합원이밋을만한리사를보내여달다고도(道)에진정할라는것이라한다

高夫人留任運動

【楊口】 강원도양구에잇는감리교회에서는 지난 년회기후로지방파송위원회에서 양구구역전도부인고선자(高善子)씨를타구역으로 파송케되엿다는통지를받게되자 양구구역 각교회대표자들은 긴급회의를열고 부인의 류임운동개시하야 대책으로 구역대신도대표 백락희(白樂禧)씨외일인을대표로선정한뒤 지난삼일에 지방감리사에로보내어 진정서를 수교하기로 하엿다는데 장차 엇의지가될지문이라고한다

地方人事

▲野田儀八氏(大田警察署高等刑事) 新任人事次本報大田支局來訪

▲安藤秀水氏(大田第一公立普通學校訓導) 瑞山郡揚村普校轉任人事次去四日本報大田支局來訪

▲李大性氏(大田第二公立普通學校訓導) 禮山公普校轉任人事次去四日本報大田支局來訪

▲有城俐一氏(同城郡庶務主任) 新任人事次去二日本報同城支局來訪

▲盛島治氏(前同城郡庶務主任) 瑞川郡榮轉人事次去月三十日本報同城支局來訪

▲高峯元氏(同城郡庶務) 瑞山郡轉勤人事次去月三十日本報同城支局來訪

▲李寅船氏(軍威靑年同盟委員)는李福姬孃과結婚式을去二十七日午後四時金泉黃金町新婦自宅에서擧行

▲李竹淸氏(淸原面長)退職人事次去二日에本報淸原支局來訪

▲崔宅星氏(前歙谷公普校訓導)鐵原郡回山公普校轉勤人事次日本報歙谷支局來訪

▲李奎灝氏(同上)通川公普校로轉勤人事次本報歙谷分局來訪

▲井上啓二氏(金浦公普校長)退職人事次去三日本報金浦支局來訪

◇取消 三月二十三日貴紙四千三十九號三面揭載醉巡査毆人云云의記事는事實無根이기玆에取消를要求함

四月四日 慶源警察署長

朝鮮日報社長 殿

全朝鮮名唱大會

日時 四月廿日廿一日廿二日三日間(午後七時부터)
會場 市內 團成社
入場料 階上一圓階下七十錢(本報讀者各等割引)
出演 京城、漢城、朝鮮、漢南、大邱、群山、元山、仁川、平壤、海州、鎭南浦各券番妓生百餘名
助演 李東伯、金昌煥、白占奉其他全鮮名唱等多數
主催 藝讀會
後援 朝鮮日報京東支局

滿洲視察團募集

日時 五月十日裡里驛出發(但時間은追後로)
申請 四月末日까지 朝鮮日報群山支局으로
往復八日間
參加金 六十圓(往復旅費及食費全部但參加金中拾五圓은申請同時先拂하고殘額은四月末日까지入金할일)
視察地 京城、平壤、新義州、安東縣、奉天、撫順、長春、吉林
後援 各團體領事館에서特別指導案內가有함
主催 朝鮮日報群山支局
後援 平壤、新義州、安東縣、奉天、撫順、長春、吉林、各朝鮮日報支局

全長城少年蹴球大會

時日 四月十七日午前九時
場所 長城구란드
申請場所 長城蹴球團
資格 身長五尺三寸以內
主催 長城蹴球團
後援 朝鮮日報長城支局

第三回全平壤市民大運動會

日時 四月三十日(土曜日)
場所 箕林里公設運動場
主催 平壤各組合聯合會
後援 朝鮮日報社平壤支局
(詳細繼續發表)

各團體聯合으로 平壤市民大會準備

세라를산포하고긔세를올이어 普生院原案支持코저

【平壤】 루보=런평양의 사회문제화한 보생원(普生院)위치문제는 각조합련합회(各組合聯合會)에서 선전『삐라』간판(看板)을 준비하여크게선전에 노력하고잇스며 구일오후 한시부터 백선행긔념관(白善行紀念館)에서 개최될 시민대회(市民大會)석상에서 악덕부회의원(惡德府會議員)들을 규탄하는동시에 그렴리안을절대지지하는결의(決議)를하여 당국과 반대파부회의원들에게경양을가하게되여 금후의문제는 주목되나 시민대회준비위원박승규(朴昇奎)씨외사씨는 칠일오후경고서에 고천(古川)서장을 방문하고 시민대회개최에대한것을 룩고하엿는데 고천서장도 패답하엿다한다

警察의要請으로 市民大會延期

반대의원은태도를반성 平壤普生院問題其後

【平壤】 평양보생원피병사문제로 구일오후한시부터 백선행긔념관(白善行紀念館)에서시민대회를개최한후 악덕부회원들을철두철미규탄하기로되여선전『삐라』는만여매를 인쇄하여 산포하고 만반준비를정돈한 팔일평양경찰서에서는 각조합련합회장박승규(朴昇奎)씨외수씨를경찰서로 칭하여다가 일본인측 의원들도 자긔들의 경솔하엿든태도를 뉘웃치고 재조사위원회에서도 그렴리(實林里)에보생원(普生院)을 설치할것을 대체로 결정할모양임으로 시민대회를 일주간만연긔하여 태도를관망하다가 역시그렴리안을 반대한다면 그때에는 고천(古川)서장은 물론평양경찰서원반이 시민대회 호원자가되겟다고 간곡히 원하엿슴으로 부득이구일의시민대회는 잠시연긔하기로하고 금후부리사자급 악덕부회원들의태도를관망키로하엿다

再調查委員 秘密會議開催

후보장소를비밀토의

두명의 조선인의원과 다수의 일본인의원들의 음모로 인하여 임이만장일치가결하엿든문제가 번복되여 평양구시가 일대에서는 미열안반대의 불쉬이오르는 이때에 부회최종일에 그렴리안반대의원심복명이선정한소위재조사위원(再調査委員)칠명은칠일오후령시반부터 부청루상에서 송정(松井)의원의 사회로 방청도 허락지안코 비밀회를개최한후그렴리이외의 위치를 토의한바잇섯는데 피병사가 잇다는것이지방민에게 위험을 끼친다면다른 엇던장소에다가 피병사를설치한다고해도그지방주민이 역시반대를 할것이 틀림업는사실일것임으로 재조사위원회라는자체부터법률상 으로 가치가업거니와 그석상에서 다른장소가결된대도 역시 일번일것이라고해석한다

體面問題로 態度不變

再調查委員들

칠일오후에 소위보생원위치재조사위원회가개최되엿다함은전항보도와 갓거니와 역시그렴리가 최적당한장소로의견이일치된모양이나 어듸까지던지 더럽게도소위체면문제(體面問題)운운하여 반청회실을 찻지안코 흑막대로 업국이 계속되는중입으로 구시가천반부민는타매를계속중이다

◇朝鮮籠球團의陣容 日本籠球協會의招聘을밧어 十六日東京에遠征할 朝鮮籠球團에서는 監督金永述氏코취下에 猛烈한 練習을 하여가는 中이다 ▲(左로부터)監督 金永述 ▲主將 張東旭 ▲選手 閔完植 孫貴得 安台慶 黃大傑 高內敏 金鏞岳 朱基宇 金學洙 郭鉞 李性求▲마네쥐 丁相元

脫退한組合員 事務所를襲擊

爭議에지고서

【淸津】 청진로동회의세포단체인청신조(淸信組)는지난이월이십칠일부터 청진에서 일어난로동쟁의(勞動爭議)의여파로지난삼월십사일부터 고주 돌에게부리하게해고를당하게되매조원일백오십여명중 사십여명은 새로조직된 청신조(淸新組)에 번어가게되엿는데 지난 륙일에는상신조의 사무실을 습격하야고책상기타비품(備品)등속을부시고혹은빼아서가는등폭행을하얏는바경찰은 이들을 일시검속하엿다가 당일석방하엿나 한다권긔상신조에서는 그들이 파업의일시적실패로배신뢰하고도부족하야이러행동을하향는그들로동자자신을위하야딱한일인동시에이들의행동은청진로동운동의장래를위하야 방금엄중한대책을 강구중이라 한다

平原凶器强盜 一黨五名逮捕

平原署에서取調中

【肅川】 지난삼월칠일오후세시경에 평남평원군 동송면백석리(平原郡東松面白石里)김병순(金炳淳)의집에 돌연히 흉긔를가진 청년이나타나서 자는주인을깨우고 현금륙십원을 강탈하고 종적을감추엇다함은 이미보도한바어니와 범인들을엄계하고 활동하여온 평원서에서는 지난초순에 범인을체포하얏다하는데 그범인은 원적을동군숙천면십정리(平原郡肅川面十井里)에두고 권과일범의김인식(金仁植)과 김정천(鄭良植)김봉진(金鳳振)류탐(劉治)등 재판(金啟觀)등 륙인이합력하야 한소위로 관명되여 즉시로천긔룩인을 자기집에서 체포하야 목하엄중히 조사중이다 그러나 룩인중김봉호는 아즉송치을 몰나체포치못하얏다고한다

群衆八百名과 武器警官隊衝突

民生團員五名打殺이原因 七名銃殺事件眞相

【間島】 국자가(局子街)관내 오암동(五岩洞)에서주구(走狗)또는민생단(民生團)이라고지목밧는사람오명을 팔백명 군중이 타살한것이 원인으로 중대사건의주범으로 체포코저 출동하다 한부장경관과 군중과의 충돌이생기여 마츰내총살자칠명을 중경상자다수를내인 불상사가 잇섯다함은 긔보한바이나 지금그자세한진상을보도하면다음과갓다

가량되는 오암동(五岩洞)에갓다가 그중다섯명을타살하고 그런소작쟁의의 공노를위하여 훈계후 노아주엇섯다

十餘名잡고 各洞里巡廻

十二個洞民結束으로 領警探知는十餘日後

국자가관내(局子街管內)팔계촌(廣濟村)소영자(小營子)등십이개동(十二個洞)주민남녀여명의 남녀군중은 리창순(李昌淳)부자등 십여명을결박하여 오차에 싯고 주구또는민생단원(民生團員)이라는리유로관리하야 약일주일간이나 각동리를 순회하며 강연을하는등 며상동을 이르키는일방 교통을차단하여 국자가와의 련락을끈은후 이사실이당국에 권달되지안토록 엄중한감시를한결과 경찰당국에서도 십여일동안 이사실을 알지못하엿든것이다 그리고군중은 권저십이명을 국자가에서 십오리

解散不應으로 發砲

負傷者만十二名

그리하야 십여일후에 정보를접한경관네는 지난이십구일 자동차(自動車)사대 마차(馬車)탈대에분승하고 출동북산촌(北山村)에서십명을검거 하여가지고 남양촌(南陽村)에 이르던술에 백여남녀는 달려들어 그들의석방을 요구하엿다 이에경관대는해산을명하엿스나 결국군중은 불응하엿슴으로 니여정관이발사를 개시한결과 남자비명녀자삼명의 사자를내고 그중에는업히엿는 두살먹은 어린애도잇섯스며 이외에도십이명의 중상자(重傷者)를 내엿는데 이로인하여 군중은더욱격앙(激昂)하는모양이며 사상자의씨명은 다음과갓다

◇死者七名=鄭昌伯(三)李佳浩(二○) 金秉(四○) 劉兒(二)(以上男子) 李姓女 金姓女 金姓女

◇負傷者十二名=李長鎬 金啓禧 金昌根 崔得連 金今哲 金云根 金背洲(以上男子) 金一男 金姓女 李姓女

酒糖蓬草로 食糧

【星州】 경남사천군곤명면추천리(泗川郡昆明面秋川里)에잇는 주류양조장에서는 작년의 흉작으로인하야 작년보다 관매량이 격감하여젓슴은 물론 작년에는그러한례(前例)가업든 일이잇는다는데 그것은그동리사람들은 술찌겡이(酒糟)와쑥(蓬草)으로 풀양식이와쉬거서식사대용을하는중인이 수십여호에 달하는모양인데 그런도가 매우우려되는바임으로위선당국의구제책을요망하는바이라고한다

大刀會氣勢 奧地에猖獗

관군세력미약하야모다되갓 新賓永陵街를占領

【奉天】 통화(通化)방면으로부터온수백대도회(大刀會)와 『의용군』이신빈현성(新賓縣城)을 습격하엿다가 잡지안코 영릉가(永陵街)를점령하엿다함은그후 보도한바어니와 그들은 그후지시 다수의지방토병과토비(土匪)와 합세하야 그수가일천에 달하다는바 그들은 당에다가 『밍멸이』라도○○케국주의』『박멸구구정부○○국』 등의격렬한『삐라』를산포하며 시공현목기가(木奇街)를점령한후북하 서편으로 진행중이라는데그들은 레의자긔를 몸에는 총알이 들지안는다는 미신적호언을발하고 관군도 이에대하야 두어발의총만 맛지안으면 그만코만 하고 마는형편임으로 그가티 손쉽게시가를점령하게 되는데 명칭은동북농민자위단(東北農民自衛團) 이라한다하며 목하 신빈현에는청원현(淸原縣)으로부터동변보안사령부위대단(東邊保安司令部衛隊團第二營)약천명가량이오는중이나 별로이 추격도안코잇는 모양이라한다

生活困難으로 一時에三生命慘死

진행렬차에몸을던저 ◇—京咸線龍洞驛附近에서

【咸南】 지난이일오후세시분경에 명천역(明川驛)을떠나 천속력으로 룡동역(龍洞驛)부근에질주하는 렬차에 잉태중의녀자한명이 칠팔세 되여보이는아이를안은채로 진행렬차에 뛰여들어오무참이도 자살한 사건이잇다 이제그한녀자의 자살로 두아이까지 죽게된원인을 알어보면그는 본적을 명천군아간면고첨리(明川郡阿間面古站里)에두고수월전에 생계를따라 남편안모(安某)와함께영안(永安)에와서그날그날의 생활을 근근히계속하여 오는중을려오는 공춘에할수업시 수일전 본적지인고첨에서 생계를하여 보앗스나모든것이 뜻대로 되지안코나날이궁상은 더욱심하여 감으로그는생각다못하여 천긔와가태모인그대로 팔세된 아이를안고사랑하는 남편을홀로두고 삼십세를일긔로 그만무참이도 렬차에투신자살한것이라한다

列車咀呪하는一族 顚覆計劃타被檢

차례차례로모다검거되여 數日前에다시計劃

【平壤】 오일밤평남선(平南線)강선과긔양간(降仙岐陽間)『키로』오백『미돌』되는지점에잇는답철(踏切)의경단을째여버리고긔양역남편쪽칠백『미돌』과일천이백『미돌』되는지점두곳에다가길이륙척내지륙칠오촌사촌각(四寸角)되는나무를가로노아렬차전복을 도모한자가 잇섯다요행농이 발견하여 큰일은업섯스나범인수사에 로력한결과 익일오전칠시 강서군보림면화학리(江西郡普林面和鶴里)농업김수식(金斷植)(三)으로판명되여 강서서에검거되엿다 동인의 가족중에는 소화사년삼월에도 진남포행차능시에렬자선로에돌을노앗다가 징역일년과절을밧고 개성소년형무소(開城少年刑務所)에서복역한천과자와 진행 렬차에투석(投石)한자등사형체가잇서 금번의 범행도 단순한작난이안이요 철도에대한 반감으로써 회직범행이라고한다

『赤化防止』핑게로 金品强要타被檢

【釜山】 근일부산부내에는적화방지(赤化防止)운동을하기위하야자금을 모집하려 단인다핑계하고 유력자사택을 차자단이며금품을 강요한자가 잇다그는 본적을복강현천수군천수정(福岡縣川水郡川水町)에서거수하는원전건조(原田健助)(三二)라는자로써 지난삼월 말일부터부산에와서 적화방지운동을 민간에서철저히하여야 한다는 선전삐라를다수히 인쇄하여 가지고각처에도라단이며 그와가티 돈을강요하야 피해자가 상당히만흔모양임으로 직뉵일소관부산서 고등계에서 붓들어다가 방금엄중히취조중이라한다

天氣豫報

래일은맑을터

半島附近의氣壓의配置가不安定하고黃河口와北朝鮮에小低氣壓이잇다高氣壓은東邦中部와蒙古에잇다北朝鮮은흐리고其他는天氣가良好하고靜穩하다今夜頃은小雨가잇으나明日은漸次로天氣가良好할터이다

昨日 最高 十三度三分 最低 四度七分
今日 正午 七度七分 氣溫

朝鮮孤兒 救濟會總會

시내 종로이정목에잇는 조선고아구제회(朝鮮孤兒救濟會)에서는 지난칠일오후세시부터 림시총회(臨時總會)를열고리사장원익상(元翊常)씨의사회로여러가지안건을 원만히 처리하엿다는바결의사항은아래와갓다하며그중에 총회에서 중요문제로토의된것은 고아원건축의건으로 여러가지 계획이 원만히진행되는중에잇서 동회의 사업은날로흥하게될모양이다

◇決議事項
一、任員補選의件 理事會林楨基 理事 金炳憲 其他任員 常務理事會에一任
二、孤兒院新築의件(理事會에一任)
三、新事項其他(理事會에一任)

康津郡에 鷄疫이盛行

【康津】 근일전남강진군덕남리(全南康津郡德南里)에는계역(鷄疫)이 발생하야 커멸상태에이른터 각양계업자들은 우려중에잇다한다

朴昌根等公判

【大邱】 대구부외원바창근(朴昌根)의공갈사건과 그일파인신천(神田)등의공갈 공무집행방해강간 상습도박 폭행등사건은 요전대구지방법원에서예심종결(豫審終結)이되여유죄로결정되여 오는십팔일 송하판사(松下判事)담임으로공판을개정하기로결정되엿다

YMCA에서開幕한 卓球選手權大會

競技는漸次로白熱化

朝鮮卓球界唯一한年中行事로中央基督敎靑年會主催와 本社後援下에擧行하는第五回全朝鮮卓球選手權大會는 九日午後一時부터 鍾路中央靑年會館運動室에서開幕하엿다

出場選手五十名의入場式과YMCA體育主任幹事張權氏의 開會辭가잇슨後競技의幕은三卓에分하야 멀리大邱로부터來征한許淵明과崇實崔喜泰의對戰으로써울리엇다 그리하야彈丸가티 날르는各選手의妙技가잇슬때마다滿場觀衆의拍手와歡呼聲은室內를震動시키엇다 本欄締切時間까지의經過는다음과갓다 (午後二時記)

第一回豫選戰

許淵明(大邱)3—0崔喜泰(崇實)
權重浩(中實)3—0金春澤(無屬)
金鉉玉(遞信)3—0李永培(壬戌)
金容喆(府廳)[illegible](城大)
[illegible]樂鉉(城大)3—0金[illegible](勉靑)
朴在鎔(府廳)[illegible]李萬伯(大邱)
石完鍾(青敎)3—0孫洛寬(城大)
裵善成(培材)3—1金龍培(壬戌)
吳基元(青學)3—1[illegible](無屬)
金秤林(大豫)3—0趙容泰(無屬)
白讚榥(醫專)3—1李大善(大邱)
曹昌煥(無屬)3—0崔正憲(城大)

三次延長에 崇中惜敗

셀올一個의差 早大의籠球試合에

【平壤】 早大籠球軍對全崇中戰은 八日午後八時四十分부터崇實體育館에서崇實軍樂隊의早大及崇實校歌奏樂에서金基淵(主)金光信(副)兩氏審判下에開始되엿다 雙方이莫上莫下의技術을가지어 競技는始終一貫緊張되여同點을거듭하기三回延長까지드러가 滿場을일운二千觀衆을熱狂식혓다 前半戰13—11後半戰 12—14 結局二十五對二十五同點으로 五分延長戰에入햇스나 四—四又同點 二回延長戰○—○三回延長戰에 入하야最後二分을남기고早大가貴重한一點을得하여結局三十三對三十一로全崇中惜敗하고九時五十分에閉戰햇다

早大		全崇中
坂上	RF	黃惠德 金光迪
覺張	LF	朴義植
岡野	C	金成奉
大內	RG	羅淳寬
石長 峭澤	LG	金元奭

資格喪失도冷靜한 누루미選手

芬蘭에서는大憤慨

本紙에旣報한바와가티『헬싱폴스』來電에依하면 今回芬蘭의世界的中長距離選手누루미君을 突然히國際陸上競技聯盟으로부터아마추어資格이업다고 國際諸競技會에出場權을禁止시킨것은芬蘭스포스界뿐아니라 全國民에게極度의興奮과憤慨를惹起하얏다 그리고누루미選手는新聞記者의 訪問을 避키爲하야『오—보』에잇는自宅을떠날때에『나는今日까지 充分히活躍하엿슴으로아모리케되거나 相關업다』고말하얏는데『헬싱폴스』에잇는 누루미君의代表者폰•벨氏는『今回陸上競技聯盟이 取한態度는首肯할수업다 나는聯盟의役員自身이아마추어規則에違反한證據를얼마든지 指摘할수잇다』고憤慨하는語調로말하얏다

女子陸上對抗競技 明十日로順延

朝鮮體育協會主催 朝鮮과日本女子對抗陸上競技大會는 今日降雨로因하야明十日午後一時부터 京城運動場에서開催하기로하얏다한다

春季競馬大會

二十圓의最高配當

朝鮮競馬俱樂部主催春季競馬會는 八日午前十時부터 東大門外新設里常設競馬場에서 續行하야 天候순良好한中에서第六競馬三千六百米에 一着配當二十圓에達하야 滿場群衆을熱狂시키면서 豫定의順序대로맛치엿는데 明十日로써春季大會는終了할터이다

섹스톤君砲丸에 驚異的世界記錄

今年에이르러 室內에서砲丸投(十六封度)에16米03의大記錄을出한 米國砲丸王레오•섹스톤君은 三月十日『오이스터• 베이』에서 十二封度砲丸에18米03을投하야驚歎할世界新記錄을지엇는데 從來의記錄은亦是同君의17米36이엇다

立敎大學野球部 七日米國遠征

昨秋東京大學野球리그戰에覇權을掌握한立敎大學野球選手一行久保田部長以下十五名은 七日午後零時十五分東京驛發熱海行列車로 橫濱에向하야 午後三時同港發淺間丸으로 米國遠征의途에登하얏다

同軍의『스케쥴』은 二十二三兩日 와싱톤大學과의試合을劈頭로 五月二日미시간大學 四日스타ー븐스大學 六日에일大學 九十兩日오하이오大學과對戰하고 十六日부터二十一日까지는『로스앤젤리스』와『쌘프란시스코』等地를見學하면서 約四回의試合을行한後 二十二日大洋丸으로桑港을出發布哇로向하야 二十六日부터六月二十一日까지 同地에滯在하는동안에 遠征할同大學新人軍을合하야約十二回의試合을맛친다음에二十三日布哇發春洋丸으로 七月三日橫濱에歸着할豫定이라한다

日本의各大學野球團이海外遠征을延作하기는 明治三十八年早大의第一回渡米를最初로二十六年동안에 米國 布哇 比律賓에二十五回의遠征을決行하얏슴으로 今番立敎渡米가第二十六回인데 가장만히外征한횟수은早大의十回 明治의六回 慶應의四回 法政과大每의各二回의順이다

球界淨化問題

六大學野球리그 理事會에서協議

【東京九日發電通】 六大學野球리그에서는責任의中心點을明白히하고 또는金錢上의疑惑을一掃코저 球界淨化의目的을達하기爲하야 八日夜理事會를開催하고 一日帝大側으로부터提出한『리그』를財團法人組織으로하자는案과리그規則을明確히하고正文으로하자는案에對하야協議하얏는데 最後의決定은十一日의最高委員及理事의聯合會에서하기로되엿다

米國野球리그戰 十一日에開幕

大統領始球式으로

【聯合와싱톤五日發】 米國스포스界의年中行事인二大野球리그試合은十一日부터開始할터인데當日은후버大統領이當地試合에臨하야始球式을行할터이다

新興의滿日交驩 올림픽大會

五月中旬에開催

스포스에國境이업다는標語下에新興滿洲國과日本間에 滿日交驩올림픽大會를開催하고저下記要綱案을作成하야 第一回大會를 五月中旬頃에擧行하랴고委員을選定하야 準備를進行中이라한다

1 春秋二回奉天國際競技場又는新設할長春競技場에서開催
2 出場選手는 滿日兩國의小中學과靑年團의男女를網羅
3 種目은陸上競技를爲始하야逐次各種目을增加

그리고 本競技는 滿日親善의目的으로 每年盛大히擧行할豫定이라한다

橫濱6布哇1

全布哇對全橫濱野球戰은 六日午後三時十五分 橫濱球場公園에서 全布哇先攻으로開戰하야 六A對一로全橫濱快勝하고 同四時三十分에閉戰하다

運動界動靜

▲崔龍振君(스켓트選手)今春新義州高普를卒業後明大에入學
▲方寅勞君(京城選手)今春京城道商業을卒業하고滋賀縣彦根高商에入學

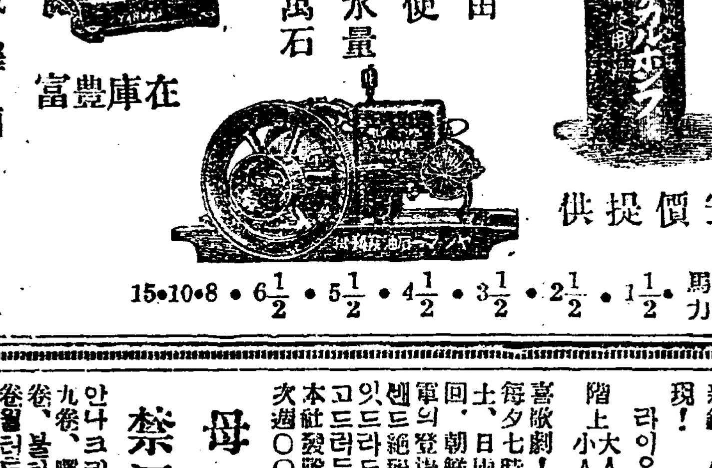

揚水界의最高位!! 얀마— 移動自由 据付簡便 十時間의揚水量 一萬石—三萬石 安價提供 富豊庫在 型錄進呈 京城驛前 發賣元 株式會社 山岡發動機京城支店 電話長本局 一一〇五 二〇三番 振替京城一五〇五番
15•10•8•$6\frac{1}{2}$•$5\frac{1}{2}$•$4\frac{1}{2}$•$3\frac{1}{2}$•$2\frac{1}{2}$•$1\frac{1}{2}$•馬力

效力一等 當選淋藥 京城水下洞 千和堂

三春行樂의第一步는 仁川 月尾島遊園으로 大潮湯十日開場

鑛業家諸氏에게告함 今般弊所에서最新製分析器具、溶解器等一切을配置하옵고精密과迅速을本位로酬應하오니倍前愛護하시압 平北宜川邑川南洞二八一 鑛物分拆所

職業 選近男女에永久有利한일거리를許見本進呈 大阪東區舟橋町 文洋社總本店

晝夜入會隨時(規定書二錢) 寫眞實習生募集 京城府永樂町二의七九 스미레寫眞館實習部

平壤府竹典里八三 (電話九五一番) 朝鮮合同運送株式會社 平壤支店長 奇亨祥

全般運動具 新型服裝類 多數入荷 (型錄進呈) 全朝鮮蹴球大會指定球 森下ラケット代理店 PA卓球代理店 오―드쓰蹴球製造販賣元 諸學校體育會指定 平壤府西門通 大平運動具店 電話九九二 (保健運動法圖解一册定價二十錢)

ヒヨコ

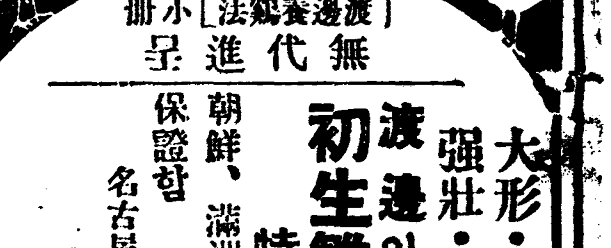

カタログ 渡邊養鷄法小册 無代進呈 大形•多産•强壯•實利•第一! 渡邊의初生雛•中生雛•種鷄 特價提供中 朝鮮、滿洲의遠地에도安着을保證함 名古屋市中區白金町二ノ八 渡邊養鷄場 電話市二六七七番 振替名古屋一二三三番

仁寺洞 朝鮮劇場 四月九日낫부터公開 ◇파라마운트社提供(日本版) ◇콜럼비아社超特作金劉峽 大飛行船 全八卷 監督프랑크카푸라氏 主演잭크홀트氏 페이레이孃 南極探險飛行의大成功도虛無하게南極의氷上에서죽엄을기다리는親友!그에게對하야서는咀呪할빈한사랑의敵이엿섯다그러나사랑보다도더욱굿세인友情의힘으로써氷上에쓰러진그들다시일으킬수가잇섯든것이다米國海軍省後援아래에서大航空船로스안빌스號를使用하야撮影된空中의大도라마 ◇파라마운트社特作金劉峽映畫 珍暗黑街 全八卷 監督에이에드와드스사란드氏 主演윌리암보이드氏 次週=敎育의步道、世界的영화劇의一夜、豫告=慘劇의卓頭、魔가리上海特急、인스피레숀、鐵壁의男兒

라이온歌劇團大公演 四月八日부터 新銳!少女오페라界의彗星의出現! 階上 大人五十錢 小人三十錢 階下 大人三十錢 小人二十錢 喜歌劇!오페라、舞踊、寸劇 每夕七時半始演 日曜日는零時半부터晝夜二回 朝鮮初有!三十餘美人娘子軍의登場!新世紀的新新한에스렌드絶對陣容完成、엇더한일이잇드라도이歌劇과에스렌드는보고드러두시요 本社發聲裝置、드대여完備! 次週○○日부터堂堂第一聲

母性 十一卷 禁酒天國 十卷 안나크리스틔十卷、新婦選手權九卷、曙光十卷、驚異의노래十卷、불라는바다九卷、法의外九卷、월런두의湖畔十卷、인디안이온다廿四卷、近代戀愛帖十一卷、魔人뜨라큐라十卷 團成社

世界不況一段深刻 內外國物價低落

東京二、三 倫敦二、六 紐育一、九 比二月指數低落

【東京八日發電通】日銀調査에依하면三月中의內外物價指數는

東京	二二六、〇
倫敦	九八、六
紐育	八二、一

로이것을二月에比하면東京二、三倫敦二、六紐育一、九의低落이엇는데右는世界不況의一段深刻을加한것이라하야注目된다

大勢依然不良

【商通東京九日發特電】三月中의日、英、米三國의物價指數를比較하면

東京	二二六、〇
倫敦	九八、六
紐育	八二、一

로日本은昨年十月의物價指數一一六、八을英國은同九月의九八、八을各底로하고反騰되어本年二月에는日本一二八、三英國一〇一、二으로回復되엇섯스나三月에는兩國이모다反落에轉向하얏다米國은昨年七月以降低落一方으로本年三月이最低値이엇스며世界物價의大勢는依然不良하다

東京都賣物價 ＝一轉反落＝

【商通東京六日發電通】日本銀行調査都賣物價指數는昨年十一月부터四個月間歇騰되어九分九厘騰貴되엇는데今年三月은一五八、五로前月에比較하야二、九(一分八厘)低이다

【東京五日發電通】日銀調査三月中東京市都賣物價品種五十六品中騰貴十八低落二十七保合十一其總平均指數一五八、五를示하야二月에比하야一分八厘低落이엇다

重要商品市況

昨年末來景況反動 金融界는融通要求頗多 三月狀況—鮮銀調査

▲米 先高豫想은依然히잇스나 各地賣米는過多念慮로買氣不冴하야 保合狀態이엇다 中旬에入하야三月一日現在米推想高四千二百三十萬餘石으로發表되어 本年의需給에對하야約二百萬石不足의情報가잇고 其對策으로外米百萬石買入確定의說로 多少人氣向上되고 賣物一切閉息하야强堅裡中旬을經過하얏다 그런데月末에至하야期米가下押되고各地在庫米中不良米存在의說이잇서 金融業者의警戒도잇서

▲粟 …出廻增加와 滿洲粟의低價로漸落歩調를取하야 一般에低調로市勢漸落不況裡에越月하얏다

	上旬	中旬	下旬
市勢 三等合格	[illegible]	[illegible]	[illegible]

▲大豆 日本은思惑買로過度荷過多量의入荷를是하야一般으로低落을이루엇다 滿洲大豆도銀安으로漸落을是하야 下旬思惑의投物이出現하야暴落軟調裡에越月하얏다

	上旬	中旬	下旬
市勢	[illegible]	[illegible]	[illegible]

▲小麥 產地品薄으로多少荷動이잇슨外에 賣買殆無하고 月末에는處分物이出現하야市勢가떠러젓다

	上旬	中旬	下旬
市勢	二、三五	二、四五	一〇、三五
京義沿線	二、三五	二、三五	二、三〇

▲砂糖 需要期에向하얏스나 大口取引이업고 다만各社의協定에依하야 價格保合을繼續하얏다

	上旬	中旬	下旬
市勢 四溫	一八、二五	一八、二五	一八、二五

▲綿絲布 綿花低落과日本實需不振으로 取引이先月末을絶頂으로下向되어 思惑所持物賣急으로市勢가逐日續落一途를取하얏다

	上旬	中旬	下旬
粗布三A	[illegible]	[illegible]	[illegible]
綿絲廿月	[illegible]	[illegible]	[illegible]

▲金融 重要商品의市況이上述과如하야一躍으로의經濟界에對한不安이잇섯스나金融界는日本金融의緩慢으로融通을要求하는者가多하나市況狀態에鑑하야適當한狀況이엇다 府內組合銀行月末帳面末은預金總額七千八、一六六千圓貸出總額九三、四八三千圓으로預金七十七萬圓貸出四百十萬圓이各增加되엇다

短期크레딧트据置 債權國과協定成立

獨逸의債務一億五千萬馬克 ◇一割即時返還

【伯林八日發電通】既報한바에依하면約一億五千萬馬克으로概算되는獨逸의都市及州에對한外國의短期크레딧트를更히明年二月까지一個年据置할에對하야獨逸과債權國間에原則的協定이成立되엇다한다獨逸은金額의一割을即時返還할을承諾하고殘額에對한利子는年最小限度六分으로할터인데各債權國의公定利率보다二分이만치안으면안되리라한다

獨逸國立銀行 公定利率引下

【伯林八日發電通】獨逸國立銀行은公定割引利率을六分에서五分五厘로引下하얏다

金本位制放棄說로 預金推尋騷動

政府顚覆陰謀說까지잇서 智利政府의戒嚴令

【산차고(智利)七日發電通】金本位制放棄의風說로智利中央銀行은預金推尋騷動이생기엇고 이에乘하야政府顚覆의陰謀가出現하야戒嚴令이布告되엇다

米國金本位停止 國際投機團陰謀

反弗로金對佛積出再開 一千四十萬弗現送

【紐育八日發電通】佛國新聞이米弗의信用을毁損할陰謀의風說을流布한結果一時杜絶되엇던金의對佛積出이今回再開되어本日中에一千四十萬弗의金이佛에向하야發送되엇다米銀行家는最近外國의此種反弗運動으로外米國으로하야금金本位制를停止케하랴는有力한國際的投機團의陰謀이라고말한다

土木事業費總額 二千七百餘萬圓

昨年보다六百萬圓減少 總督府七年度豫算

總督府七年度土木事業費總額은窮民救濟事業費二千百七十萬圓、國費土木事業費四百萬圓、河川道路港津修繕費百萬圓、窮民救濟事業을除한補助費百萬圓、合計二千七百七十餘萬圓인바內譯은左와如하다(單位十圓)

▲窮民救濟事業

一、道路費	七、九六六
一、治水費	八、〇八九
一、其他(港灣水道等)	三、四三七
一、砂防費	二、五〇〇
計	二一、七〇〇

▲國費土木事業

一、道路河川港灣等	[illegible]
一、道路、河川、港灣等修繕費	一、〇〇〇
計	五、〇〇〇
▲窮民救濟事業을除한補助費	一、〇〇〇

窮民救濟事業은六年度全體豫定工事의約七割을完了하고잇슴으로七年度는前年度의나머지三割을加하야事業을遂行할豫定이다 또國費土木事業費補助費는前年度合計約一千萬圓에達하고잇는데今年度는緊縮政策의影響을受하야六百萬圓에減額되엇다

養牛殖産契 品評會好績

京畿道金融組合聯合會에서는各組合員에對하야養牛를根本으로한農事의改良副業及貯蓄奬勵의目的下에昨年春부터全道各村落組合을中心으로한養牛殖産契의設立을奬勵中이든바本年二月末現在로全道五十六組合中千四百個所의契가생기어總組合員六萬八千五十三人中契員九千九百九名所有牛七千五百十八頭에達하야豫期以上의成績을示하얏슴으로三月부터各組合主催로養牛殖産契의品評會를開催하고各組合及組合員別로其事業을審査中인데이미審査終了의十四組合에對하야는來五月의聯合品評會定期總會에서入賞者의表彰式을擧行하리라하며優等組合에는優勝旗를交附하는外에畜産組合、金融組合聯合會에서賞金若干을授與하야當該組合의基本財産에積立하야共同事業에運用케하얏는바個人優等에는褒狀及農具其他의物品을授與하리라한다

滿洲國이 煙草專賣

明年四月實施

【奉天發電通】建設資金에困窮中인新政府의有力한一財源이될煙草의專賣는明年四月부터實施키로大綱決定되엇다 처음에는政府에서는歲入의增加를圖하야急遽專賣法을實施하고저立案을急히하야三月一日부터實施코저하엿스나其後研究한結果滿洲國에專賣法의施行은滿洲의實情에即치안코時期尙早의感이잇스며또다만歲入增加를計圖한다는意이면現在實施하고잇는藥品에對한課稅制度를整理하고從前學良軍閥에依하야施行되던租稅의徵收等을차차안코組織的徵稅를行하면現行의制度로도相當한稅收增加를得할수잇슴으로結局專賣案은約一個年의準備期를두고明年四月부터實施하기로한것이다該專賣案의內容은大體如左할것이라한다

一、煙草의專賣는滿洲의實情에照하야販賣管理에止함

一、專賣法施行後는現在의民間各煙草會社(奉天의東亞、英米、興城達寧、哈爾賓의秋林[로바도]의各煙草公司)는政府의委托製造를함

一、政府는各社製品을買上하고이에二割의販賣料를加한것을小賣價로하야滿洲國各地에서直接販賣함

保證準備擴張 鮮銀도追伴

日銀이實現케되면 一億圓으로擴張?

日銀의保證準備擴張에伴한鮮銀의保證準備五千萬圓을一億圓으로擴張하고저大藏省에서調査中이라는說에對하야鮮銀當局은如左히말하엿다 保證準備의擴張은日銀의擴張이實現하면當然히考慮케될것인데目下는鮮銀으로서는實現을希望하고잇는것은아니나日銀의擴張에伴한鮮銀의保證準備가擴張됨은當然할것이다

鮮銀은 滿洲融資 안하기로決定

鮮銀의新滿洲國의新規事業의融資는자못注目되는데鮮銀은滿洲國銀行이오東拓其他와同히長期社債의發行은取扱치안코다만滿洲國에對한投資도利潤을擧하기까지는最少限度三三個年을要할模樣임으로該國에對한投資는中止하기로하고日本資本家의投資를待키로되엇다

政府所有米 五十萬石買替

農林省議에서決定 米穀委員會에附議

【東京九日發電通】農林省은九日午前十時官邸에서省議를開하고米穀政策에對하야協議한結果政府所有米五十萬石의買替를行키로決定하얏는데今回는生産地에서買上치안코東京大阪神戶名古屋等消費地에서買上할것으로十一日米穀委員會에附議하리라한다

新國家融資 預金의形式과 金利近間決定

三井、三菱의

鮮銀을通한三井、三菱으로부터新滿洲國에融資키로決定된二千萬圓은近間鮮銀東京支店에서受入하야長春支店에서滿洲國政府에貸出키로되엇는데結局이二千萬圓은今回設立을본中央銀行이開業하기까지에爲先受入하고中央銀行이開業하기까지에鮮銀長春支店에預入키로되엇는데預金形式과金利에就하야서는目下未定이나金額이만흔큼金利等도當然問題될것이라고鮮銀當局에서는보고잇다그러나結局雙方協議의結果通知預金의形式으로하게되리라하며金利는日步八厘로될模樣인바從來官銀號等의鮮銀에對한預金은當座預金으로서日步三厘로取扱되엇섯스나

朝火重役會

協定對策協議

朝鮮火災保險會社에서는谷社長이八日夜에歸任한바문에協會本部와의協定事項報告를兼하야對策에對하야協議키爲하야十一日午後二時부터重役會를開催하리라

火保地方會

臨時總會開催 料率引下코저

火保京城地方協會에서는料率引下의件에對하야本部에서飛行便으로書類가送達될것임으로到着되면臨時總會를開催하야協議하리라한다

朝鮮農會補助

復活不能決定

朝鮮農會에對한七年度부터廢止된總督府의補助金은殖産局其他의斡旋으로復活키로內定하고復活策을臨時諸會에提出코저當局에서證議中이든바其他一般補助金과의關係로서一旦廢止키로決定한것을復活키로한다는問題도잇서結局復活치안키로決定하얏다 이때문에農會에서도八年度農産品의販賣斡旋農家副業調査等新事業을開始하고이에對하야一般補助金外의會計에서補助金을交付하고저農産局과協議中이다

府公債抽籤當籤

京城府第二回公債와京城府學校費第二回公債京城學校組合第二回公債本年五月十日償還되는分에對하야八日午後十時三十分부터府會議室에서抽籤한結果京城府第二回當籤番號는

▲五千圓券二、二九、一九八、二〇八、二二六、七三、一六六、三〇八、二二六、七三、一六六、三

▲千圓券一〇三、二五四、一七〇、三〇四、一二一號의四枚總額六萬四千圓이오京城府學校費第二回公債當籤番號는

▲五千圓券一七、二八、五五〇、六〇、七五、七六、九一、一〇二號의八枚四萬圓또學校組合第二回公債當籤番號는

▲五千圓券二、一二、二一、二四、六七의五枚二萬五千圓이엇다

一月以降入超 比前年三倍

三月上旬入超千七百二十六萬圓 日本의對外貿易

【東京九日發電通】大藏省發表＝四月上旬對外貿易은如左 (單位千圓)

輸出	二八、四〇七
輸入	四五、六七一
入超	一七、二六四

으로前年同期에比하야輸出二百七十八萬七千圓輸入二百三十九萬一千圓으로各各同程度의增加를示하얏나니從하야入超는前年同期와同一한額이다＝一月以降의入超累計는一億七千六百二十七萬圓으로前年同期의入超累計五千四百五十八萬二千圓의三倍를突破하얏는데今旬에는輸出은生絲綿織物人絹織物이增加되고輸入品은洋毛器械類가增加하얏스며棉花는五十萬四千擔으로平常에恢復하얏다

鯨 昨年漁獲激減

＝百七十八頭＝ ◇七十五萬餘圓

全朝鮮을通하야六年中의鯨捕獲數는百七十八頭로其中長須鯨百六十二頭座頭鯨八頭克鯨十二頭로其價格七十五萬二千百七十二圓이오이것을前年에比較하면頭數는五十六頭價格은三十九萬三千八百五十二圓의減少이엇다그主要原因은鯨數의回遊가적음과一般物價下落에伴한價格의減少인데重要한漁場은濟州島西南海洋及大靑島附近이오捕獲船數는二十二隻一隻平均捕獲頭數八頭餘로一頭의平均價格은四千二百二十五圓이엇다

全國貯銀大會

高橋藏相演說

【名古屋九日發電通】九日名古屋에서열린全國貯蓄銀行大會에서高橋藏相은財界問題에關하야如左한演說을하얏다 (黑田次官代讀) 財界의現狀을보면金再禁止以來經濟界의前途에對한不安이爲先除去되어年末金融도平穩히推移되엇는데金再禁止에依하야即時經濟界의好轉을보리라고即斷하기는難하나金再禁止는財界의基礎에一轉換을與한것으로再禁止前과는다른基調上에서서로부터不況打開에進하고저하는것이다從하야政府로서는金融制度乃至産業政策을비롯하야一國信用制度의維持發展에對하야極히根本的施設을急히하고特히모든中心問題인銀行券發行制度等의改正에就하야는臨時議會에其意見을聽取키로되엇다

財界對策委員 兩總裁意見聽取

【東京八日發電通】政友會는八日午後二時에財界對策委員會를開하고金融問題를研究하얏는데來十一日에는次回를開하고土方日銀結城興銀兩總裁를招하야意見을聽取키로되엇다

京電本社 移轉하면

總督府收入 十萬圓增加

電氣瓦斯府營代案으로서松本京畿道知事는京城武者事務와數回會見하고善後策을講究하고잇는데그內容은極秘에附하나京電本社를京城으로移轉할것도包含되어잇는模樣으로이本社移轉에對하야京電當局으로서도可能性이잇나니고몸으로萬若이것이具體化되면一個年의利益金約二百萬圓의所得稅約十萬圓이總督府의增收로될것이라한다

朝、日、滿間의 長距離電話

【東京八日發電通】朝、日、滿間의長距離電話는八月末이나九月中旬頃에開通될터인데左記의方法에依하야採用될模樣이다

一、下關釜山間信線利用에依한方法 目下海底線路揭地斷에서下關釜山兩局의陸上線設備에各台十萬圓식의經費로施設中으로八月末頃까지에開通될豫定

二、津島釜山間海底電話線敷設에依한方法 七年度電話擴張費中에서七十萬圓을投하야目下住友電線으로試作中인國際海底線이되기를기다리어數回의試驗後敷設할豫定으로來年二月頃完成할豫定

三、無線電話에依한方法 短波에依하야檢見川、岩槻送受信所間을連絡하고有線을使用하야中央電話局에通할方法으로最近試驗한結果成績이不良함으로梶井技師가努力中인데그成功이興味視된다한다

事變後激增한 鹽의密輸防止

調査員을派遣

【商通開原支社發】滿洲事變以來官憲의取締緩和에乘하야吉林省管內敎化、海東、琿春方面省下四十八縣에鹽의輸出入이激增되어最近一個月間에其密輸入額이百萬元餘의巨額에達한現狀에鑑하야滿洲國政府에서는脫稅를防止키爲하야滿鐵에調査員派遣을懇請하얏슴으로滿鐵에서는日滿社員十名을選拔하야同地方에派遣키로決定하고開原에서도二名을調査員에任命하야近日調査에向키로되엇다

貯銀預金貸出

三月末道別狀況

三月末現在貯蓄銀行本支店과代理店의貸付金六百十三萬八千餘圓預金二千六百八十七萬九千餘圓인데內譯을道別로示하면如左하다(單位千圓)

	貸付金	預金
本店	二、八一七	一一、七四六
支店 京畿	三六〇	三、三二六?
忠北	一〇九	一、五三二
忠南	二一六	三六五
江原	一九六	六五七
全北	五〇六	三一九
全南	三六〇	一、五三五
慶北	二二四	一、〇八一
慶南	一〇一	一、三六五
平南	二五五	五〇二
平北	二四四	二、四一九
咸南	一七九	八一九?

株式 一張一弛

市勢와商況 (九日)

横濱生絲現物市況 【商通】 横濱生絲八日後場은清算의頑強으로賣方이頑强하야賣行不振이오白繭十四中、五百五十圓、黃繭二十一中、五百四十圓으로A一番四十俵、日本生絲三井各三十俵等約百八十俵의取引이잇섯다

前場 前場은東新이百五十五圓丁에一圓低寄後六圓六十錢에更高하야六圓四十錢大引▲大新은六十八圓八十錢에十錢低로一本一圓四十錢에同價寄後四五十錢으로六十錢이잇고▲鐘新二十五十錢으로七十錢▲拓新十三圓四十錢에四十錢高로始하야七八十錢에强高이고▲滿鐵新二十三圓三十錢一本

後場 後場은東新이百五十六圓十錢에三十錢低寄後七圓五十錢에더落되엇스나五圓七十錢에更落大引▲大新六十八圓六十錢에二十錢低後五十錢大引▲朝新二十一圓六十錢으로五十錢大引▲拓新十三圓七十錢寄後九十錢으로四十錢大引

急騰後 伸惱

寶過反動으로昨日에一轉急反撥을演하야東新百五十六圓臺를恢復하얏스나强派의利喰賣와飛付買警戒로昨後場은一息이엇고今前場은비록反落은업섯스나亦是伸惱商情이엇다一氣棒下後一段反撥이잇섯스나雙方이모다冷靜히생각할餘地가생기고좀더形勢를살핀後出動할이安全하리라고생각케되는닭에當分은低迷가繼續될形勢로보이엇다

─株─界─六─感─

◇軟派가突込치안는點으로보아完全히大底入된것이라고斷定할수는업지만

◇新春以來의買過反動은出盡한것이라할수잇다

◇何如間三月限大受株懇觀이動搖되든第一期戰終了後인今後는第二期戰의前哨로서小幅採合이順序일듯

◇여간큰材料가나오지안는限은買方의大慘敗로容易하다시買進할氣가생기지못할모양

當分低迷일듯

後場 後場은二十一圓五十錢에五十丁低로始한後三節까지同價이고四節五十一錢으로四十四錢二本同價에低落止場하다

新規買警戒

落潮도急하얏거니와反騰도急하얏기때문에以上의反撥은期키難한關係로市勢는高價買警戒로된다시鈍重味를帶하야今前場은六十七錢은高價로五十錢을割해强하얏는바當分低價을보이엇다

東新의主力株인大體一巡되려은데强氣의頭目은이러버린市勢는今後第二段商略에出動치안는限은容易히低價도避타的으로新規買치안는限는市勢가不良할것고도實際도그리無碍히큰低落이잇슬것갓지아니하야當分은低迷의底百日이잇슬것가터보이는바果如何?

期取主要株取組

[illegible]

朝取算定日步

株名	算定日步	代引	取組
東亞新	[illegible]	[illegible]	[illegible]
鐘新	[illegible]	[illegible]	[illegible]
滿鐵新	[illegible]	[illegible]	[illegible]
日産	[illegible]	[illegible]	[illegible]
拓新	[illegible]	[illegible]	[illegible]
東新	[illegible]	[illegible]	[illegible]

米 期 다시 反弱

前場 前場은二十一圓五十三錢에十一丁低로始場後三節六十七錢에更強이엇스나다시五十錢을低價로五十五錢에止場하얏다

大在米와 今後

朝鮮、日本의大在米에鑑하야整理의必要를痛感하야軟說이相當히만흔모양인데目前에好轉을바랄것이업고도리어低落市勢는이로부터이오單純한仕手上의整理에서더큰理에서더큰될것으로보인다

堂島前場情報

【商通大阪九日發電報】今前場은東京神戶側이利喰과新規賣하얏슴에對하야京都側朝鮮側別派地場強氣及目前側이買하얏다

─米─豆─餘─話─

◇需給不足의大市勢를出키는時期尙早

◇前途에는山도잇고[골]도잇서單純치안을것이며

◇좀올느면뒤주게나올處分物도잇슬것

◇古米買者들을大藏省議서決定하얏스나市勢엔無影響

◇急히떠러저서急히反撥되엇스니또反撥幅의半이떠러지지나안흘가?

─京─城─延─

前場 前場은二十三錢에十三丁低로四十錢一本

後場 後場은二十圓五十錢에十一丁低로五十錢에同價로四錢으로五十七錢에止場

各地正米

◇京城續騰＝定期低로當用外는買物가드물고賣物이업스나反面에는賣物도乏하야氣配는高地에追隨하야二十錢續騰을示하야丸ㅊ三等二十圓六十錢四等二十圓二十錢이엇다

◇仁川反撥＝淸算反撥不拘하고賣物薄으로定期는依然强調를示하야日本入注로氣配는丸ㅊ三等二十圓六十錢四等四十錢이엇다

◇木浦不冴＝淸算低로安定된産地도부터賣物이不絶하고金融硬塞의結果當用小口外는資金難으로買氣가不出하야閑散裡에도三等二十圓五十錢四等三十錢이엇다

◇大邱續騰＝淸算은目下의貸物이依然不少하고日本으로부터의入注가若干잇서賣行好調를呈하야市中所持側은低值에는賣應치안코氣配는二十錢高見으로三等二十圓五十錢四等十錢이엇다

◇釜山强調＝淸算低로不拘하고低値를突込賣하지안코地方面의買注가있뜨면하야相當히商談이成立된模樣인데高値를期待하고依然賣惜하야氣配는二十五錢續騰인好調를呈하야角ㅊ三等二十一圓十五錢四等二十圓七十錢이엇다

◇群山不透明＝昨日의高値에는金融難과其他商品의大豆는期正米의頭重과他商品의鈍重을보고地方側이換金的投物이잇서傾向으로來市勢도不立하야市勢도氣弱하다가値頃로로下落하야三等十圓三十錢四等十圓十錢이엇다

京城水產業績

京城水產會社의三月中의賣上高는數量七萬三千六百二十二貫價格十七萬八千五百八十一圓六十錢으로前年同期에比하야數量은四千四百三十二貫金額六千四十三圓三十錢의各減少인데滿洲事變以來好況으로單價는昨年의十貫當十四圓五十五錢에比하야十四圓六十錢으로六錢昂이엇다

朝郵假決算成績

朝郵六年度下期業績은石炭購入價格의切下不經濟船의處分人件費의節約等으로經費의節約을圖한바문에收入成績의不良한比例로는決算의結果가前期와如한欠損이업고大體三萬圓內外의欠損에그칠것인데下期는總督府의朝鮮米移出統制가理想대로되어例年의十一、二月에보는朝鮮米의洪水的移出이업섯기때문에收入成績이比較的적엇스나七年度上期에는此等未移出朝鮮米가漸次積出됨과經濟船의購入과新航路開始와新設航路의廢航의整理等으로收益이激增될것이라

株式 九日

朝取短期

[illegible]

大阪短期

[illegible]

朝取府營業高

[illegible]

大阪長期

[illegible]

東京短期

[illegible]

期米 九日

東京現株前場

[illegible]

朝取期米

[illegible]

群山期米

[illegible]

木浦期米

[illegible]

鎭南浦期米

[illegible]

大邱期米

[illegible]

釜山期米

[illegible]

大阪期米

[illegible]

東京期米

[illegible]

各地期米

[illegible]

朝取販組高

[illegible]

延取 九日

朝取各限倭合

[illegible]

京城正米

[illegible]

仁川正米

[illegible]

大阪市中在米

[illegible]

大阪綿糸

[illegible]

大阪綿花

[illegible]

橫濱生糸

[illegible]

大阪砂糖

[illegible]

海外砂糖

[illegible]

朝鮮銀行券

[illegible]

日本銀行券

[illegible]

日本金利

[illegible]

對外爲替

[illegible]

海外經濟

[illegible]

京城手形交換

[illegible]

京城綿糸布時勢

[illegible]

고무原料時勢

[illegible]

滿洲各地商況

[illegible]